**EDICION DE 14 PAGINAS**
OFICINAS: AGUSTINAS 1269
TELEFONOS:
ADMINISTRACION Inglés 650. Nacional 77.
REDACCION Inglés 3114
Casilla 81-D

# LA NACION

**PRECIO: 10 CENTAVOS**
NUMERO ATRASADO 20 CENTAVOS
SUSCRIPCIONES
Por 1 año. . . $ 25.—Por 6 meses. . 14.—
Por 3 meses. . . $ 8.—1 año extranjero $ 50.

AÑO II Santiago de Chile, Sábado 7 de Septiembre de 1918 Núm. 604

# PROCLAMACION DE LA INDEPENDENCIA DEL BRASIL

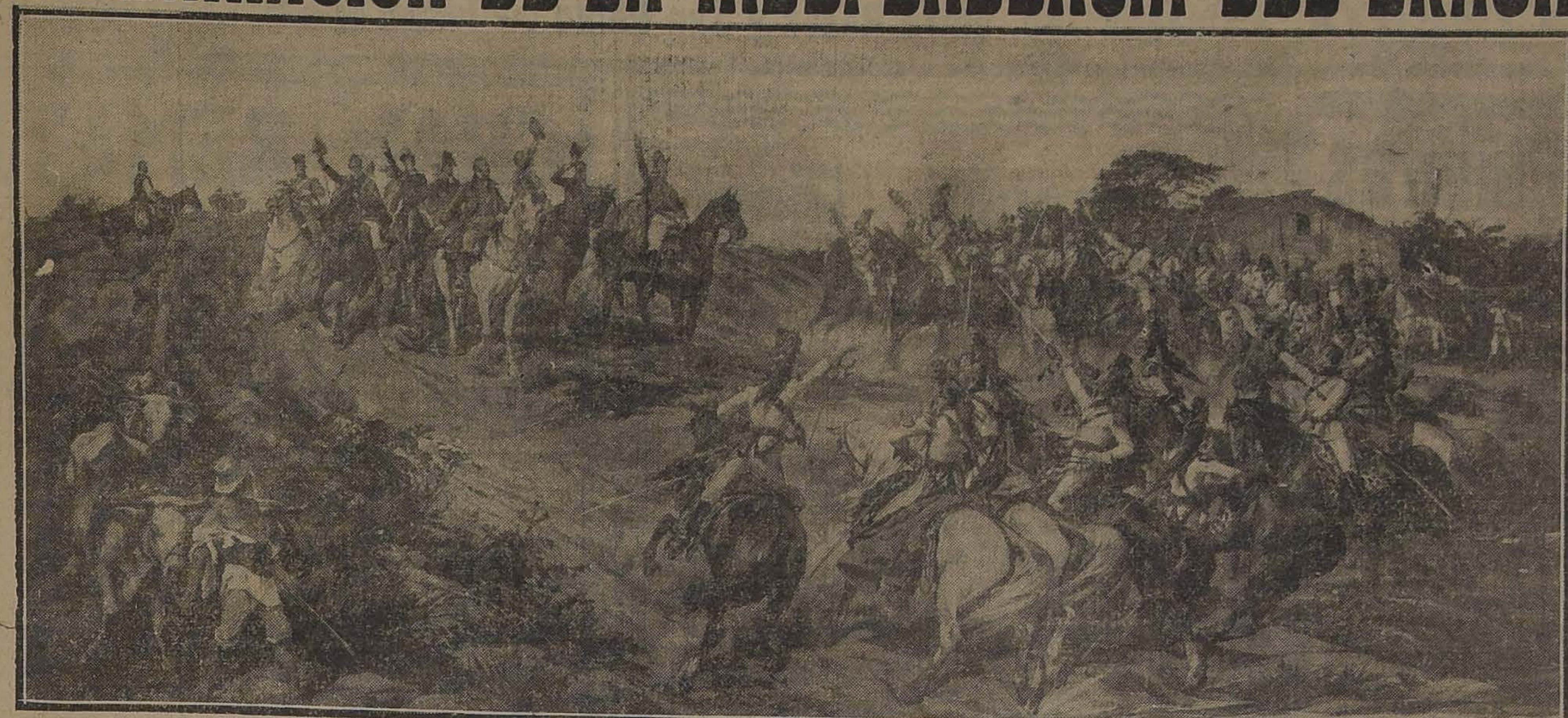

Como un homenaje a la fecha gloriosa de la independencia brasileña que hoy se conmemora tenemos el agrado de publicar esta fotografía de una de las obras más admirables del gran pintor brasileño Pedro Américo autor de numerosos cuadros históricos y de batallas que se han hecho famosos en su patria y en muchos países extranjeros. Representa el acto solemne de la proclamación de la independencia del Brasil en las márgenes del río Ipiranga que corre por las inmediaciones de la ciudad de Sao Paulo.

Según se recordará el Rey de Portugal don Juan VI, que ante la invasión napoleónica de su reino había buscado refugio seguro en el Brasil, al regresar a Lisboa, después de la derrota del Emperador, dejó como Regente a su hijo don Pedro. Este príncipe se encontraba el día 7 de Septiembre de 1822 en viaje de recreo entre Santos y Sao Paulo, acompañado de su comitiva civil y de su séquito militar, cuando recibió, procedentes de Lisboa, diversos despachos humillantes para él y para el pueblo brasileño, en cuyo seno germinaban ya las ideas de la emancipación política ,toda vez que tales pliegos importaban un reproche a las diversas disposiciones que había dictado el príncipe, encaminadas a conseguir la autonomía del Brasil, amonestaban a su pueblo y reclamaban su presencia inmediata en Lisboa. Entonces don Pedro, indignado después de la lectura de esos documentos, arrancó de su sombrero la insignia portuguesa, hecho que fué imitado con entusiasmo por todos los presentes, y lanzó el vibrante grito de **¡Independencia o muerte!**

El pintor Pedro Americo de Figuereido e Mello, era Grande del Imperio y tenía derecho al tratamiento oficial de Excelencia en su calidad de uno de los siete Grandes Dignatarios de la conocida y apreciada Orden de la Rosa.

Fué el padre de la señora de Cardoso de Oliveira, la distinguida esposa del Ministro del Brasil en Chile, doctor J. M. Cardoso de Oliveira.

# ¿TODA LA FAMILIA?

DE SER CIERTAS LAS INFORMACIONES ULTIMAMENTE PUBLICADAS, NO SOLO EL EX-ZAR Y SU HIJO ALXEIS SINO QUE TAMBIEN ALEXANDRA FEODOROWNA Y LAS CUATRO SEÑORITAS ROMANOFF HABRIAN RESULTADO VICTIMAS DE LOS EXCESOS BRUTALES A QUE SE ENTREGA EN ESTOS MOMENTOS EL GOBIERNO DE LOS SOVIETS EN LA ANARQUIZADA REPUBLICA RUSA. ¡OJALA SE DESMIENTAN Y PUEDA REALIZARSE LA GENEROSA INICIATIVA DE DON ALFONSO XIII PARA ASILAR A ESAS INFORTUNADAS MUJERES EN UNO DE LOS PALACIOS DEL MONARCA HISPANO, MIENTRAS DURE LA GUERRA!

# La casa de mi vida

(Traducido especialmente para "La Nación")

Alguien golpea la puerta— "¿Eres el viento? ¿Eres la lluvia? No hay aquí sino un pobre viejo enfermo.— Soy el Amor—. Entra entonces; hace ya mucho tiempo que te espero."

Es una historia muy vieja: no sé yo de donde viene. Puede ser que la conozca desde mi infancia. Murmura como el zumbido de una abeja. Suena dulcemente como una campana, a lo lejos en el campo. El Amor está ya adentro. No hay ahí sino un viejo. No se sabe lo que haya sucedido después. Escucho en mí profundamente la buena lección. ¡ Corazón imprudente! Corazón que no has sabido vivir! ¡También ha tocado alguien a tu puerta. Llovía un cielo de lágrimas. El viento tenía una voz ronca y enferma como la de un viejo. ¿Quien eres, tú que estás tras la puerta que se bate suavemente, estrechando la madera carcomida?

Tiemblo dulcemente con mi corazón en la mano, cuando te reconozco al presente. Tú ya has venido, has venido a menudo. Viniste en la mañana, después al mediodía y ahora en la tarde. Sé bien lo que significan estos golpecitos en la sombra. Espérate un instante. Hermosearé mi casa para recibirte. Sembraré de flores el suelo y el balcón. Tenderé mis mas bellos tapices para tus zapatitos blancos. Hay aquí un joven apasionado que te espera desde la otra vez. La puerta gira sobre sus goznes pulidos. Has entrado bello Amor.

Es una casita allá lejos, bajo los árboles. No tiene nada de especial; lo mismo que de ella puede decirse de cuantas la redean. Pero yo me he dicho esto tan sencillo con voz enternecida, voz que aún no conocía, Una casa pequeña... y toda mi vida en esta casa. Una vida duerme allí cada noche y se despierta allí cada mañana. Mi vida a pasos cortos atraviesa las salas y baja después hasta el jardín. Paso bajo las ventanas; miro encender las lámparas; una cortina se cierra y mi vida no parece haberme reconocido ¿Qué le diré, cuando en la hora admirable estemos allá tras la cortina el uno frente al otro, con nuestras manos juntas, cerca de la vieja Dama?

El cielo es más alto sobre la casa. Los vidrios no son como los de las demás casas. Brillan con una luz que no es la de afuera; tienen la claridad húmeda y brillante de los ojos que miran al interior de ellos mismos. Yo no ignoro por qué lloro tan dulcemente cuando los diviso del otro lado de la llanura. Creo que ellos me miran; miran más aún a la deliciosa niña que se sienta cerca de la ventana, a la mesa, o bajo el retrato de un dulce viejecito rubio, y cuyas manos se confunden con las sedas de una tapicería, o quien a su turno mira hacia los vidrios, como ellos a toda hora miran hacia la estancia. Una ligera niebla se mueve ante mis ojos: se diría que una lluvia tibia de Verano azota los vidrios y luego la casa se estremece al fondo de esta pequeña humedad de mis ojos. No tiene ya sino la forma indecisa de algo que está allí pero ya no veo. no veo más.

Vengo de la extremidad de la llanura, vengo del final de la sombra, y a medida que lo ando el camino se aclara más y más. He venido las tardes y las mañanas. El Invierno nevaba sobre el viejo jardín; el Invierno nevaba en mi corazón. Y, un día, las lilas han extendido sus botones verdes por encima del muro. ¡Hace tanto tiempo que yo esperaba aquello! ¡Hace tanto tiempo que vengo del fondo de la llanura, caminando hacia la pequeña casa! Puede ser que ya la haya visto en otra vida. Soy el crédulo niño viejo que va escuchando como canta en él, la canción de eternidad. Ved bien la puerta y las marcas del umbral. Vendrá algún día un tímido jovencito que franqueará ese umbral, y yo, yo volveré allá abajo, al fondo de la llanura. ¡Oh!. Y que bien conozco esta voz irónica que me despide tristemente cada tarde después que he venido. ¡Puerta querida, puerta terrible! Ved, al presente, llego a tí golpeando.

Y bien, había que cambiar este cuento viejo. Alguien golpea. ¿Es el viento? ¿Es la lluvia?... Soy el Amor... No entreis. hace ya mucho tiempo que yo no espero. ¡Mentira! ¡mentira! Mi corazón es siempre el mismo corazón apasionado y joven. ¡Entra Amor! Ahora, ya no partirás más.

Entonces mi antigua locura, coordina así las cosas. Estoy junto a Dea; tengo sus manos en las mías. La lámpara irradia su luz sobre la mesa y el retrato del padre nos mira con sus ojos benévolos. Todo es misterio a nuestro alrededor como lo somos nosotros para nosotros mismos. Y la buena señora de cabellos plateados, que en otro tiempo fué tan bella, mueve lentamente los dedos sobre una labor que no se ve, como si tejiera la sombra. Su sonrisa me da valor. "Hijos míos, no tengais reparo alguno. Soy un poco sorda, lo sabeis... No oigo sino lo que quiero oir. Hubo un tiempo en que, a mí también, aquel que está ahí en su marco, me cuchicheó mil ternezas". Y esa tarde, llevé el anillo, lo coloqué en el dedo de Dea. Le dije muy bajito: "Querida, hace ya millares de años que un joven vino por la primera vez hacia una joven. Fué en la mañana del mundo y la humanidad es siempre ese mismo joven y esta misma niña como tú y yo al presente".

¡Dios mío! y que grato será decir aquello! Mi sangre salvaje hervía al sentir las rodillas de la niña cerca de las mías.

Dea ¿no vendrás tú nunca a hacerme señas tras la cortina?

Y después han transcurrido los días, no sé yo bien cuantos. Las lilas se han adornado de hojas verdes: sus copos morados han florecido sobre el muro. Las tardes sin embargo son tibias y deliciosamente perfumadas. ¿Será a causa de la nubecilla que sube a mis ojos? Cuando ¡ay, me parece que una mano levanta la cortina con inquietud. Los vidrios tienen la belleza húmeda y brillante de una mirada que me sigue al confín de la llanura.

¡Vida! Vida que con mis manos aplasto en mi pecho para sofocar sus latidos y que a grandes borbotones rojos como vino nuevo, brota de mí! ¡Vida que rejuveneces eternamente el corazón de los viejos robles en la selva! He recorrido de nuevo la llanura. Quiero ser el joven tímido y temerario que franquea el umbral y dice a Dea las palabras de amor.

¡Dea! ¡Dea! Soy el viejo Invierno que ha dejado su piel de oso y retoza al presente por los caminos, con el paso de la joven Primavera. He ahí la pequeña casa y los vidrios luminosos. Subiré las gradas del umbral, golpearé a la puerta. Mi corazón, mi corazón borrascoso y niño lo dejaré rodar muy débilmente de mis manos como una cosa pesada y frágil sobre la cual pisarás con tus piececitos blancos. Y Dea está ahí con sus dedos delicados en la cortina, pequeña sombra pálida que me aguarda. No sé si llora o si me sonríe. Sé solamente que está ahí, que ha estado siempre ahí como mi vida misma.

Y, todavía una vez más, he pasado bajo la ventana. No había sino tres gradas que subir, nada más que tres gradas. La primera era el pasado, la segunda el presente, y he ahí que a la tercera veré empezar los días esperados. Estaré en el corazón mismo de la casa de mi vida.

Pero es demasiado tarde. Ved, Dea, un hombre a mi edad es, a pesar de todo, un viejo y tú no eres ya una joven. Vida horrorosa que ladra en mí como un perro, tira de tu cadena. Una pequeña mano no vendrá jamás, jamás a librarte.

Mientras tanto debe arreglarse así, este cuento encantador, con el cual se ha mecido a la vieja humanidad Alguien golpea la puerta. ¿Eres el viento? ¿Eres el Amor? Soy la Muerte. Entonces entra, pues mi vida se ha ido muy lejos, no hay más que tú que pudiera venir todavía.

C. LEYMONNIER.

# MATTO GROSSO

El estado brasileño de Matto Grosso dista mucho de ser el fantasma horroroso que muchos pintan desde lejos. Su situación geográfica, alejada del litoral marítimo, lo hace desconocido hasta para los mismos brasileños del resto del país. Es, sin embargo, un Estado rico, riquísimo, el más rico que tiene el Brasil.

Cuando se habla de Matto Grosso generalmente se exagera. La paz interior, por ejemplo, dió motivo a relatos fantásticos respecto de las últimas luchas políticas, y estas relaciones antojadizas se tradujeron en una paralización del comercio durante todo el año 1916. Hoy afortunadamente, la tranquilidad política está asegurada y la marcha de los negocios ha vuelto a su estado normal.

Aparte de su belleza y riqueza que son imponderables, al visitarlo se convence uno de que constituye un Estado progresista, lleno de energías y que demuestra una voluntad indomable para labrarse un hermoso porvenir.

Matto Grosso es muy rico en kilómetros cuadrados de terrenos incultos y salvajes; pero los hijos de él muestran gran empeño y verdadero entusiasmo por resolver el problema de la población.

Las siguientes cifras dan una idea aproximada de la cuestión: Geográficamente Matto Grosso posee 1.378,738 k2 de superficie y su población alcanza apenas a 200.000 habitantes. Así para cada habitante corresponden carca de 7 kilómetros o en otros términos, en cada kilómetro cuadrado vive 0,14 de habitantes. Es pues un gigante casi sin cabeza.

Matto Grosso es un vasto campo de acción para toda clase de actividad comercial o industrial,

Las más ricas partes del país son totalmente desconocidas, especialmente la parte norte. En sus sierras hay ricas minas sin explotar, de oro, piedras preciosas, y en sus bosques abunda la goma elástica, la ipecacuana, la vainilla y mil otros ricos productos.

He aquí un dato curioso y perfectamente comprobado; en los días de fuertes lluvias, en las calles y caminos de los alrededores de Cuyabá, se hallan a menudo pepitas de oro lo que demuestra la riqueza aurífera del país. Cuyabá fué fundada por los mineros venidos de San Paulo, sobre los mismos establecimientos mineros que explotaban y otro tanto sucedió con Matto Grosso, hoy en ruinas.

Es incalculable la riqueza que existe sobre la tierra y el subsuelo hasta el Amazonas.

El sur de Matto Grosso ofrece ventajas para la ganadería y ya existen numerosas "fazendas" a ambos lados de la vía férrea de Itapura a Corumbá.

K

VISTA DEL PUERTO DE CORUMBA.—(MATTO GROSSO)

## PARAISO

Como un homenaje al recuerdo de la ilustre escritora señora Mariana Cox Stüven, reproducimos en el cuarto aniversario de su muerte, este pequeño poema fúnebre publicado en su libro "Un Remordimiento".

Cuando expiró y que yo cerré piadosamente con temblorosa mano sus pupilas azules...

Cuando me encontré sola en medio del camino de la vida y que no atravesaría ya los floridos jardines, prestando a su ancianidad temblorosa el apoyo de mi brazo joven...

Que ya no iríamos juntos a seguir el diálogo misterioso de las ninfas y los delfos danzando en el bosque obscuro... ni constituiríamos una soledad bien amada que nos consolase de los contestes dos y de los anatemas, y que no treparíamos alegres e inconcientes a las altas colinas, islas de soledad...

Entonces dije a la muerte:

—Llévame, oh Muerte, hacia los abismos profundos donde eres soberana... Yo te sigo: condúceme! Mi deseo es ir allí adonde tantas veces dirigí mi ensueño solitario, mis pensamientos de luz, mi aspiraciones de paz, mi ansia de reposo y los ardores de mi corazón. Te hablo sin temor, aunque ignoro cual sea la morada ignota y misteriosa a la cual debes conducirme... Poco me importa, oh! Muerte! Sé que hay un Rey árbitro de la vida humana y árbitro tuyo... Sé que él es bondadoso y que sus brazos eternamente abiertos al dolor me acogerán... Lo he llamado tanto durante mis horas de duelo y mi llanto ha corrido por sobre su imagen que vive en el fondo del alma mía... La calma vendrá para mí y ningún rumor del mundo turbará la paz simple de mi espíritu.

—Errores... errores!— me dijo la Muerte—quimeras que la ternura de las madres crea en su compasivo corazón para adormecer el dolor de sus hijos: yo no tengo estrella en mi eterna noche! Yo no despierto jamás y soy como un abismo sin término en el cual nunca brilla el sol. Tú esperas librarte del peso abrumador de la existencia... Tú has perdido el atractivo del mundo y nada quieres con él... Tú sueñas con una paz que nadie ni nada puede turbar... Ah! volverás a vivir tu vida en su aislamiento! Sentirás siempre la traición de los que amabas y que no respondieron sino con perversidad a las voces y llamados de tu corazón... y tus sufrimientos como fieras enjauladas, desgarrarán tu alma...y tendrás el mismo martirio en las horribles pesadillas de tus noches agitadas... y oirás siempre, aún en el fondo de los abismos, el latido de tu corazón y el sordo y amenazante rumor de la vida eternamente...

—Oh! Muerte! Si debo revivir mi vida, con ella vendrán también mis breves goces... Sentiré de nuevo la mano de la amistad entre mis manos!... las dulzuras del amor, la armonía de mis horas de música que me han conducido en su suave cadencia al borde mismo del infinito... Contemplarán mis cansados ojos la verdadera belleza por instantes inolvidables y la maravillosa creación me mostrará su radiante espectáculo... Viviré de nuevo mis esperanzas, la fé y la confianza y el abandono perfecto en el corazón de los que amé... **Y si puedo orar, amar y perdonar de nuevo, oh Muerte, ¿tengo necesidad de otro Paraíso?**

SHADE.

7 Abril 09.

**POR SU CALIDAD**
Por su exquisita fragancia y propiedades de embellecer la tez, la crema Sarah es indispensable. Pedirla en negocios surtidos. z-6766-15-1

# Jubilación de Don Valentín Letelier

### Reconocimiento del Gobierno por su labor en provecho del país

El Ministro de Instrucción Pública, señor don Pedro Aguirre, antes de alejarse de sus funciones, remitió al señor don Valentín Letelier, una nota en la cual le manifiesta que ha ordenado promulgar la ley que, en atención a los servicios prestados al país, le concede el derecho a jubilar con los sueldos íntegros de Fiscal de la Corte de Cuentas y de profesor de Derecho Administrativo de la Universidad de Chile.

Agrega la nota, que, al ponerle en conocimiento lo anterior, es especialmente grato para el Ministro manifestarle en nombre del Gobierno, el sentimiento con que lo ve alejarse de la Administración Pública, a la cual había consagrado sus mejores energías y su más abnegada e inteligente dedicación.

Termina expresando que queda la fundada esperanza que desde su retiro ha de seguir contribuyendo al estudio de los problemas de alto interés público, con la vasta e ilustrada preparación que lo han señalado como uno de los más honrosos exponentes de la cultura e intelectualidad chilena, y que cumple con el deber de expresarle el reconocimiento del Gobierno por la eminente labor realizada en provecho del país.

# El CODIGO SANITARIO

## EL 22 DEL PRESENTE ENTRARA EN VIGENCIA

### SU APLICACION INMEDIATA PRESENTA ALGUNAS DIFICULTADES

### Lo que nos dice el jefe de la Sección Sanitaria del Ministerio del Interior al respecto

### SE HACE INDISPENSABLE ATENDER A ALGUNAS DIVERSAS MODIFICACIONES

El 22 del presente deberá empezar a regir el Código Sanitario, es decir, quedará en vigencia la ley 3385 de 22 de Mayo último.

La falta del reglamento correspondiente y definitivo por el que habrá de darse cumplimiento a las diversas disposiciones del Código, según se nos ha informado, traería ciertas dificultades que urgen ser debidamente solucionadas.

Con el propósito de conocer algunas ideas sobre este particular, entrevistamos ayer al jefe de la Sección Sanitaria del Ministerio del Interior, doctor don Pedro Lautaro Ferrer.

Accediendo a nuestros deseos, el señor Ferrer nos manifestó que la aplicación inmediata del Código no se podría llevar a la práctica, sin atender antes a una reforma indispensable en lo relativo al nombramiento del Director General de Sanidad.

—Dice la ley que dicho funcionario debe ser elegido por el Presidente de la República, nos dijo, por medio de dos listas de seis personas cada una indicada en votos acumulativos por el Consejo Superior de Higiene, y por la Facultad de Medicina; dichas listas deben enviarse al Gobierno en el mes de Enero de cada año. Faltarían, pues, tres meses para determinar dichas nóminas. Pero, como no podría funcionar el servicio sanitario sin cabeza dirigente, el Gobierno, a mi juicio, no tiene sino que apresurar la discusión de la reforma en las sesiones extraordinarias, ó nombrar a un director interino hasta el mes de Enero próximo.

—¿Qué otras reformas estima usted deberán hacerse?

—Habrá necesidad de hacer varias otras modificaciones, algunas de las cuales ya fueron publicadas con motivo del mensaje enviado a las Cámaras, pocos días antes de su clausura, y otras nuevas relativas a un mayor escalafón de sueldos, pues los que se fijan actualmente, para ciertos empleados, son insuficientes e injustos, pues son menores de los que disfrutan al presente. Así, por ejemplo, se quitan las gratificaciones a los desinfectadores y empleados subalternos del Consejo e Instituto de Higiene, y a los vacunadores, no se les asigna un sueldo que les permita un correcto desempeño de sus servicios.

Habrá necesidad todavía de dar entradas a los médicos de puertos que tienen un sueldo de dos mil pesos al año, y de mejorar a los jefes de las estaciones sanitarias de Arica y al del servicio marítimo de Valparaíso.

Los inspectores sanitarios de zona tendrán $ 8,000 anuales, lo que impedirá que médicos competentes aspiren a dichos puestos; dichos funcionarios tendrán que pasar en contínuos viajes de inspección y no tendrán tiempo para ejercer su profesión, así es que sólo un fracasado puede contentarse con dicha renta. Además, las zonas sanitarias tan extensas, cuatro para todo el país, (la primera corresponde de Tacna a Coquimbo) harán una quimera de un servicio sanitario eficiente o medianamente útil.

Después de breves momentos de conversación, el señor Ferrer nos informó acerca de

**Otro punto de importancia transcendental,**

el de incorporar a los servicios del Código Sanitario los que nos interesan más directamente para nuestra salud pública. Así, por ejemplo, el Instituto de Higiene debe ampliar sus cuatro sacramentales secciones de hace más de veinte años, las de Higiene y Demografía, Química, Bacteriología y Seroterapia, con secciones aplicativas, de positivo valer profiláctico y experimental, que sean, si me permiten la frase, una usina defensiva de nuestra raza, que nos prepare y nos lleve a libertarnos del alcoholismo y sus derivados implacables, la sífilis y la tuberculosis.

En otras naciones ya se han anexado a los servicios centrales de sanidad, los institutos científicos de profilaxis social.

Entre nosotros es curioso lo que pasa, nos agregó; hoy día, con la Convención de Washington, y lo que se estipula sobre enfermedades infecciosas. Nos fijamos mucho (aunque sea en lo escrito), en los males exóticos o en afecciones que no tienen los más altos guarismos de mortalidad, y no ponemos en primera línea a los de transcendencia social, a los que llevan a la primera infancia, etc., es decir, al enemigo que se enseñorea y nos invade por todas partes.

La Liga Chilena de Higiene Social, ha comprendido esta grave y anómala situación; ha pedido a los poderes públicos que se incorporen al Código Sanitario estas nuevas exigencias de la situación y del progreso.

La comisión de la Cámara de Diputados, que preside el reputado doctor Barrenechea, y en la cual se cuentan distinguidos hombres de ciencia y de estudio, de todos los colores políticos, tiene un ancho campo de estudio y de labor.

La vida nacional, terminó diciéndonos, exige que se adopte todo lo que sea **lo mejor** para su defensa, cueste lo que cueste. Un axioma ya viejo, en otros países, nos sigue gritando: "Gastar en higiene es economizar".

**TARTARO**
Se necesita. Escribir cantidad y precio a
CASILLA 3284
7—1.

**TEATRO MUNICIPAL**
**Beneficio del Cuerpo de Bomberos**
El beneficio del Cuerpo de Bomberos tendrá lugar el Miércoles 11, con la ópera **"THAIS"**.
Se cantará la Canción Nacional por el tenor señor Pedro Navia.
Las localidades se venden desde hoy en la Confitería Palet.

**Medias y Calcetines de seda**
Por cuenta de una casa americana vendemos a particulares y comerciantes medias para señoras y calcetines para caballeros, que recomendamos por la excelente calidad y precios.
**HUERFANOS 1260**
z-6735-7-1

**1,000 SACOS**
**Sembrando semilla de papas CORAHILAS**
han obtenido, por cuadra, algunos agricultores con nuestra semilla escogida en los canales del sur. Compárese nuestra calidad antes de definir una compra.
**BESA Y CIA., Santo Domingo 887**
15-1

# BARRAQUEROS, INGENIEROS Y PROPIETARIOS:

Uds. ignoran y es conveniente el saberlo, que el **ASERRADERO DEL DESVIO "GARCIA PAZ"** en la Estación Yungay les puede entregar **ROBLE en CUALQUIER DIMENSION**, ya sea desde 2" por 2" hasta 26x30 pulgadas y desde 5 hasta 10 metros de largo, a las 2 horas de recibir sus pedidos y a precios reducidos. **CALIDAD EXTRA.**

**Oficina: *BARRACA-FABRICA IBERIA*, Matucana 745, entre Rosas y San Pablo** .-- Teléfonos Inglés 48, Yungay y Nacional 130

---

Empresa Forlivesi
— DE —
**POMPAS FUNEBRES**

Esta casa no tiene agentes, los que para sorprender al público toman el nombre de esta empresa

**AVISO AL PÚBLICO**

que para el caso, es atendido llamando por

Teléfono Inglés 377

o personalmente por su dueño

**Juan Forlivesi**

Calle Merced 812-814

---

Pompas Fúnebres
**"La Confianza"**
Estado 11 :: Teléfono 689

Si no quiere perder dinero, tiempo y paciencia, acuda Ud. a esta casa reconocida como

Verdaderamente seria
**PRECIOS**
Sin Competencia
**TALLERES PROPIOS**
Servicios
Rápidos a Provincia

---

**LA CENTRAL**

POMPAS FUNEBRES
Empresa Nacional

la más antigua e importante del país.

Por sus precios y seriedad no podrá jamás admitir competidores.

DIRECCION:
**Merced esq.**
**San Antonio**
**TELEFONO 595**
**CASILLA .2879**

---

POMPAS FUNEBRES
***LA NACIONAL***
**EMPRESA ZENTENO**
**Arturo Prat 711, frente a 10 de Julio**
TELEFONO ING. 2724

Servicios desde 35 a 3 mil pesos.

Servicios de ataúd y carroza blanca, desde 30 pesos.

**J. A. ZENTENO**

---

**POMPAS FUNEBRES**
**Empresa Zenteno**
**Delicias 2584, casi esquina Molina (cuatro cuadras Estación Central)**
TELEFONO INGLES 524

Nuestros servicios son presentados en forma insuperable y a los precios más bajos. Sin recargo hacemos todos los trámites de sepultación. Atiende personalmente.

**CARLOS ZENTENO LOYOLA**

---

**POMPAS FÚNEBRES**
**LA SANTIAGO**
**SAN DIEGO 15, TELEF. 2653. SUCURSAL: ARTURO PRAT Esq. AV. MATTA. TELEF. 6105**

Servicios desde 35 a $ 3,000. Ataúd y carroza blanca desde 30 pesos. Urnas metálicas y maderas finas.

Servicios nocturnos sin recargo.

**RICARDO GAMBOA VIVAR**

---

## Almacen de Pinturas

---- DE ----

## Ludovico Railhet

**Ahumada N.o 66.-Casa fundada en 1880**

LA MAS ACREDITADA DE CHILE POR SUS ARTICULOS PARA PINTORES, BARNIZADORES, DORADORES, DIBUJANTES

Unico agente e importador de los Barnices y Esmaltes Valspar y Vanadium

**"VALENTINE"**

para automóviles, coches, etc., etc.

Pinturas preparadas y en pastas. Completo surtido en tierras de color, fuera de toda competencia por su calidad y precios.

Unico concesionario de la pintura al agua

**"CAMPANITA"**

para interior y exterior. La pintura más barata e higiénica de plaza. Reemplaza ventajosamente la pintura al óleo, costando menos de la sexta parte de aquélla.

Barnices

**SOEHNEE FRERES**

para sombreros, marroquíes, carteras, etc.

Pinturas al óleo, acuarelas, gouache y al pastel de la acreditada marca

**LEFRANC y Cía., París**

recibidas recientemente.
Pintura blanca de zinc "Paloma" A-B-C-D.
Pintura blanca de zinc N.o 1, N.o 2, N.o 3, N.o 4.
Unico importador.
A mayoristas grandes descuentos.

z-6737-8-i

---

SASTRERIA
**La Marina**

Gran surtido en casimires netamente ingleses, de última moda, corte americano.

**Pagaderos desde**
**$ 20**
**mensuales**

Aprovechen la ocasión.

**Bandera N.o 14**

8-i

---

## La acreditada Sastrería Paris

**ALAMEDA N.o 1106**

Avisa a su distinguída clientela y al público en general que ha recibido un gran surtido de casimires ingleses y franceses, y donde Uds. pueden vestirse elegantemente

**CON SOLO 20 PESOS MENSUALES**

La Sastrería está atendidas por sus dueños.

**S. FAIVOVICH & CIA.**

---

Fábrica de Ladrillos
de Composición
**y GRANITO ARTIFICIAL**
**Av. Matta 410**
Tranvía 13

Sólo por el mes de Septiembre gran rebaja de precios.

UILLERMO ROSS

29-i

---

**MARMOLES**

de todos colores en planchas para muebles.

**YESO**

blanco y negro para estucadores.

VENDEN:
CASTRO 78
**Marmolería Ceppi**

---

CALZADO
MIRÓ
calzado de lujo
para señoras
JUAN PICO MIRO
SANTIAGO

---

# PINTURAS

(TARROS DE 25 LIBRAS NETO)

**BLANCA**
**COLORADA**
**AMARILLA**
**NEGRA y**
**VERDE**

Aguarraz
Tiza molida

Coke inglés para fundición

Carbón Antracita

Ladrillos a fuego

RECIBIERON:

**Balfour, Lyon y Cía.**

Bandera N.o 185. — Delicias N.o 1751

8-i

---

**Avise Ud. en**
**"LA NACION"**

---

## Almacén "Picó"

**ARTURO PRAT N.o 1328**

CASA FUNDADA EL AÑO 1907

OFRECE:

Jerez y Coñac Real Tesoro.

**SIDRA GAITERO**

Jerez y Coñac Pedro Domecq.

**VERMOUTH MARTINI ROSSI**

Jerez Duque de Almodóvar del Río.

**VERMOUTH MARECHAL**

Y toda clase de licores nacionales y extranjeros de las mejores fábricas.

**PIMENTON CHORICERO**

Quesos extranjeros en conserva.

**PIMIENTOS MORRONES**

Y un gran surtido de conservas españolas.

**ABARROTES Y FRUTOS DEL PAIS**

Esta casa no tiene sucursales

11-i

---

## *AVISOS DE REMATE*

# REMATE

## EL 12 DE SEPTIEMBRE PRÓXIMO

***A LAS 15 horas***

ante el árbitro don Roberto Honorato C., y en su estudio, Santo Domingo 685, esquina de Miraflores, tendrá lugar el remate del fundo

## "LA LAGUNA"

ubicado en San Vicente de Tagua-Tagua, departamento de Caupolicán.

**Mínimum: $ 446,843.34**

Dos tercios de la tasación practicada por el ingeniero don Pedro Ballacey; pagaderos reconociendo deuda de ($ 200,000) doscientos mil pesos, a la Caja Hipotecaria, reducida a $ 179,032 y el saldo mitad al contado y mitad a seis meses, con el 8% de interés. El subastador se obliga a adquirir las siembras y bueyes del fundo al precio que se fije por un perito nombrado de común acuerdo o por el árbitro en caso de desacuerdo.

El fundo está a 15 kilómetros, más o menos, al S. O. de la Estación de San Vicente de Tagua-Tagua del ferrocarril de Pelequén a Peumo; y puede ser visitado diariamente.

Antecedentes: liquidación sociedad conyugal habida entre don Luis Baeza E. y doña Emilia Balbontín.

Datos y pormenores dará don Ernesto Sepúlveda C., Huérfanos número 833, altos, de 4 a 7 P. M.

**Manuel Gaete Fagalde,**
Actuario.

z-12-i

---

## Remate del Menaje de Casa

**DEL SEÑOR JULIO DIAZ GASCOGNE**

**Por cambio de domicilio**

**Hoy Sábado 7 a las 13.30**

**47 - AHUMADA - 47**

HAY:

SALON.—Lámpara a gas, alfombra de una pieza, **amoblado de nogal tallado de Luis XIV tapiz lana y seda,** de: 1 sofá, 2 sillones y 6 sillas, mesa de centro, columnas, estatuas, **consola dorada y espejo Luis XV luna cortada,** cuadros al óleo, grabados iluminados, 1 mandolino y 1 bandurria.

SALITA.—Alfombra de una pieza, lámpara eléctrica, **amoblado estilo inglés color caoba tapiz lana** de: 1 sofá, 2 sillones y 4 sillas, mesa centro, lindo espejo Luis XV luna cortada, 2 boules de nogal con mármol, cuadros al óleo grabados.

ESCRITORIO.—Lámpara a gas, alfombra de una pieza, escritorio medio ministro, 2 estantes, 1 sofá y 2 sillones cuero, cuadros, grabados y algunos libros.

COMEDOR.—Lámpara a gas, alfombra de una pieza, mesa fija, aparador y 1 trinche con mármoles y espejo luna cortada, 12 sillas junco respaldo alto, cuchillería, cristalería, piezas de centro, servicios de té, bandejas, jarros, fuentes y alcuzas de plaqué, cuadros al óleo, grabados, carpetas, manteles y servilletas. 2 grandes gobelinos, etc.

1er. **DORMITORIO.**—Lámpara eléctrica, alfombra de una pieza, **amoblado estilo inglés** de: 2 veladores, 1 cómoda alta con espejo, 1 peinador con mármol y 1 ropero de tres cuerpos con espejo luna cortada, **2 bonitos catres de bronce modernos, servicio de lavatorios de plaqué,** 2 colchones, diván y 2 sillones, 2 cortinas de seda, 2 sobrecamas de seda, escritorio señora color caoba y un mueble toilette cubierta de cristal.

OTROS DORMITORIOS.—Lámparas a gas y eléctrica, alfombras de una pieza, **2 juegos de muebles estilo inglés con roperos de un cuerpo,** catres de bronce y de fierro, colchones, roperos con espejo, peinadores con mármol, cómodas y veladores sueltos, amoblados de asiento estilo inglés, servicios de lavatorio.

VARIOS.—Cocina económica, mesas, tina baño de zinc, lavatorio de desagüe, bidet, 2 muebles de vestíbulo con espejo, amoblado asiento de cuero, sillas sueltas, tiras de coco, etc.

**ENRIQUE MANDIOLA E.,**
Martillero de Hacienda.

z-6761-7-i

---

# GRAN REMATE

## de Cuadros Europeos de la Galería de los Señores

## JUAN y MATEO CLARK

HOY SABADO 7 A LAS 15 (3 P. M.)

**(Casa Ramón Eyzaguirre)**

**1148 - AGUSTINAS - 1148**

—HAY:—

**Cuadros originales de:** Eduardo de Martino, Groegaert, Martínez del Rincón, Jiménez y Fernández, de Beul, Steffani, Gascoyne, van de Eycken, Laezza, Selier, Castelly, Aureli, de Angelis.

**EXPOSICION DIARIAMENTE DESDE LAS 10**

**JORGE y VICTOR EYZAGUIRRE H.,**
Martilleros de Hacienda

z-6729-7-i

---

# REMATE

## DEL MENAJE DE CASA

**Automóvil Benz "Landaulet" de 20 H. P.**

**DEL SEÑOR DON JUAN MUÑOZ DE A., POR AUSENTARSE DEL PAIS**

**BELLA VISTA N.° 429**

**El Lunes 9 del pte. a las 13.30 o 1.30 P. M.**

HAY:

**SALON.**—Autopiano The Techenola con 70 piezas escogidas, Mueble para música, Amoblado Luis XV tapado forro felpa bordada en seda, Cortinajes de felpa bordados, Stores de gasa, Mesa centro enchapada en nogal, Mesas de metal, Pedestales de nogal y bronce, Jarrones Mayólica, Jardineras de bronce, Cuadros al óleo, Carpeta de felpa, Florero cristal alto, Cojines de seda, Alfombra de centro cortado, Rico gramófono Columbia con piezas, etc.

**ESCRITORIO.**—Escritorio ministro estilo americano, Amoblado forro marroquí estilo Misión, Rica biblioteca de 3 cuerpos de nogal tallada, Caja de fondos con pedestal Styler, Sillón de tornillo marroquí, Diccionario Enciclopédico Hispano Americano de Montaner y Simon, Revistas, Novelas, Biombo japonés bordado, Jardineras de bronce, Pedestales, Cojines, Alfombra de centro, etc. Mesa juego de caoba, etc.

**COMEDOR.**—Amoblado Renacimiento con aparador y trinche y cristales, Mesa de correderas y sillas cuero estampado, Carpeta de felpa granate, Cuadros al óleo y grabados, Servicio porcelana china para té, Servicio de loza y cristalería, Cuchillería, Plaquées finos, Servicio de plaqué para té, Centro de mesa plaqué y cristal, Pedestales, Reloj de colgar estilo americano, Alfombra de centro, etc. Estufa eléctrica, etc.

**DORMITORIO.**—Magnífico amoblado Luis XV nogal tallado con ropero de 3 cuerpos, lunas biseladas, Cómoda toilette, Escritorio, Peinador con desagüe, Cómoda y dos veladores y mármoles rosados, 2 ricos catres de bronce con pilares cuadrados y panaux de bronce, colchones de lana, almohadas de lana, sobrecamas de hilo bordado, dos alfombras de tripe cortado, Stores y visillos de gasa, Mesita costurero, marquetería y bronce, etc.

**OTROS DORMITORIOS.**—Tres juegos de dormitorio de nogal y lingue diversos estilos con roperos con espejo, Peinadores con mármoles y espejos, Cómodas toilette, Veladores con mármoles plomos, Catres de fierro y bronce, Colchones y almohadas de lana, Mesas para enfermo, Estufas eléctricas, Lámparas de velador, Sillas de viena, Alfombras de centro, etc.

**HALL Y PATIOS.**—Plantas finas en macetero y en tinas, Palmeras, Bambúes, Helechos en jardineras, Gran cantidad de plantas en maceteros, Paragüero de viena, Pedestales, Jardineras con plantas, Helechos de colgar, Gran pajarera con pájaros varios, Reloj de colgar, Escaños de fierro y madera, Mesas de costura, Estantes con libros, Transparentes de brin, Amoblados de mimbre, etc., etc.

**MAGNIFICO AUTOMOVIL LANDAULET BENZ, EN PERFECTO ESTADO, CON ALUMBRADO ELECTRICO, MUY MODERNO Y DE 20 H. P.**

A la vista el Domingo, de 14 a 18 horas, o de 2 a 6 P. M.

***Victor Araya L.***
**MARTILLERO DE HACIENDA**

z-9-i.

---

# REMATE

## VOLUNTARIO

El 24 del presente, a las 14, se rematará en la Notaría de don Abraham del Río la propiedad signada con el N.o 1508 de la calle de las Rosas esquina de San Martín, de esta ciudad.

La casa consta de tres patios, 25 habitaciones, de las cuales trece son decoradas y con parquets, tiene luz eléctrica y gas, tres piezas de toilette con todo servicio; el 1.o y 2.o patios, con galerías de vidrios.

**MINIMUM: $ 100,000**

que se enterarán: con $ 34,334.52, saldo de una obligación hipotecaria a favor de la Caja de Crédito Hipotecario de $ 38,000 primitivos, en letras del 7% y 1%, y con el saldo de $ 65,665.48, al contado en dinero efectivo.

Bases y antecedentes en la Notaría de don Abraham del Río.

Títulos, en el Archivo de la Caja Hipotecaria.

La casa se entregará un mes después de subastada, y puede verse diariamente desde las 14 hasta las 17.

9-i

---

## MUNICIPALIDAD DE SAN FERNANDO

### REMATE DE RIELES

San Fernando, 10 de Agosto de 1918.

Núm. 63.—Visto el acuerdo municipal de 25 del corriente, y lo dispuesto en el número 5 del Art. 85 de la ley municipal,

### DECRETO:

Sáquese a remate público por el martillero municipal, don Luis A. Mesías, los rieles de los puentes de las acequias de la ciudad para el Miércoles 11 de Septiembre próximo, a las 2 P. M., en la Sala Municipal, en conformidad a las bases y condiciones fijadas por la I. Municipalidad y la Alcaldía, y que se pueden consultar en la Secretaría Municipal.

Anótese y publíquese.

J. D. LLANOS.

Markmann S., Sec.

o-3480-7-i

LA NACIÓN
Santiago, 7 de Septiembre de 1918

## UN SERVICIO IMPRESCINDIBLE

Con gran regocijo de los interesados se ha publicado en la prensa la noticia de que vienen en camino ciertas contraproposiciones que el Post Master General de los Estados Unidos ha hecho sobre la modificación de las condiciones en que, hasta el momento de la suspensión lamentable, se hacía el servicio de encomiendas postales con los Estados Unidos de América.

Hay la esperanza de que se llegue a algún acuerdo, hay la conveniencia de que se llegue a algún acuerdo, hay la necesidad de que se llegue a un acuerdo en este asunto de las encomiendas postales, que afecta muy de lleno al comercio, a las industrias, a los particulares y al Erario Nacional. Entrabado el intercambio, produce molestias, origina dificultades, retarda muchos trabajos pendientes, e impide el ingreso de considerables sumas de dinero en arcas fiscales. Podríamos dar cifras.

En resumen, se trata—como varias veces lo hemos dicho, procurando empujar hacia una solución rápida y equitativa la acción del Gobierno—de que el Correo de Chile, fundado en razones que estimó de conveniencia nacional, quiso modificar las bases del comercio postal con los Estados Unidos de América; y de que los Estados Unidos no han aceptado las nuevas bases propuestas. En otros términos, buscando igualar la situación de los Estados Unidos de América con los de los demás países vinculados a nosotros por Convenciones Postales, se propuso que el Gobierno de aquel país abonara al nuestro un franco por cada encomienda postal que se remitiera a Chile desde allí, en concepto (como dice el documento oficial) de derecho de tránsito territorial, y que otro tanto hiciera el Gobierno de Chile cuando el envío fuera en sentido inverso. Eso no fué aceptado por el Post Master General; y mientras iban y venían notas, proposiciones y contraproposiciones, ha resultado que el servicio de encomiendas postales con los Estados Unidos se ha interrumpido. Se ha interrumpido precisamente cuando ha mermado hasta el mínimo la importación, por la vía postal, de mercaderías de otras procedencias, como las inglesas, alemanas, francesas, etc.

Pero no es eso sólo. Además de los daños que la interrupción del servicio irroga a los particulares — comprendemos en esta palabra a comerciantes, industriales y simples hombres o señoras de sus casas—es preciso tomar en cuenta que se viene irrogando daño a la propia Hacienda Pública, pues han disminuído considerablemente las entradas de aduana por este concepto. Entretanto, es curioso saber que el señor Ministro de Hacienda, en el cálculo de entradas para el año de 1919, cree contar, por el concepto de derecho de internación de encomiendas postales, con la suma de 2.500,000 pesos; lo que no parece posible, si no se da pronto y en forma equitativa un corte a este asunto, que no es insignificante, y que debe ser resuelto no sólo con criterio postal, sino con un criterio financiero e internacional, es decir, con amplio criterio de estadista.

Naturalmente, ignoramos cuáles sean los términos de las nuevas contraproposiciones norteamericanas y si estarán llamadas a ser rechazadas, como sucedió con las anteriores. Lo que sí sabemos es que éste es un negocio de interés público del cual están pendientes millares de personas y cuya tramitación o discusión no debe prolongarse más. La inoportunidad del desahucio de la Convención Postal con los Estados Unidos, (desahucio que se hizo en plena restricción de las importaciones postales de Europa el año 1915), es un motivo más que aconseja normalizar la situación entonces creada y que, desde hace tres años, se empeora día por día.

## El incendio del Hospital de Osorno

Telegramas recibidos en la mañana de ayer, nos hacen saber que anteanoche se produjo un gran incendio en el Hospital de Osorno, que redujo a cenizas la parte más importante de este establecimiento.

El Hospital de Osorno era uno de los mejores que existían en el sur del país y había sido construído con erogaciones de los vecinos de aquella región. El Gobierno, por su parte, había contribuído a esta obra con modestas subvenciones, y, sus agentes, habían dedicado a ella una atención especialísima, como que se trataba de uno de los más legítimos orgullos de aquel pueblo.

El señor administrador del Hospital don Carlos Fuchslocher, se encuentra casualmente en Santiago, y había venido a obtener del Gobierno la elevación de la subvención fiscal, con el fin de emprender algunas obras de ensanche que se hacían imprescindibles.

El incendio del Hospital de Osorno no puede ser un hecho sin importancia para el Gobierno. Las atenciones entregadas antes a la caridad, como son éstas de la beneficencia, han pasado a quedar en las manos del Gobierno como representante de la colectividad. El espíritu de la solidaridad social, que encarna el Estado moderno, ha venido a substituir al espíritu caritativo que antes predominaba.

En estas condiciones, es indispensable que el señor Ministro del Interior procure arbitrar los medios necesarios para instalar, aún cuando sea provisoriamente, un Hospital en Osorno; sin perjuicio de que se consulte en el Presupuesto del año que viene, una suma prudente para reconstruir el establecimiento que ayer han consumido las llamas.

En la Frontera

HEMOS RECIBIDO ORDEN DE VENDER TRES

Buenos Fundos

Extensos, bien situados, en buenas condiciones de cultivo, de terrenos de primera clase para siembras y especialmente adecuados para crianzas.

Uno de ellos cuenta con **gran extensión regada.**

Los tres tienen buenas casas de habitación, bodegas, galpones, posesiones de inquilinos, etc.

Datos completos y precios en nuestro

Departamento de Fundos

Freudenburg & Balmaceda
330 — MORANDE — 330

## El nombramiento del Sr. Lazo de la Vega

Acaba de ser promovido al cargo de Ministro de la Iltma. Corte de Apelaciones de Santiago, el señor Moisés Lazo de la Vega, juez del tercer Juzgado en lo Civil de esta ciudad.

Meses atrás, en un gesto de dignidad el señor Lazo de la Vega, sintiéndose postergado injustamente, decidió retirarse de la carrera judicial, en la cual había servido por espacio de más de treinta años. Pero el Ministro de Justicia señor Aguirre Cerda, que sabe apreciar los méritos de los buenos servidores públicos y que en manera alguna había tenido el menor propósito de inferir el más leve agravio al integérrimo magistrado, cumplió con el deber de retenerle en la Administración Judicial y de asegurarle la promoción a que, en rigor extricto de antigüedad y merecimientos, tenía derecho.

Hoy se ha cumplido esa promesa. El juez del tercer juzgado, cuya consagración a sus labores había llegado a quebrantar su salud, experimentará una sensación de alivio al saber que se ha realizado en su persona el acto justiciero, quizá un poco tardío, de elevarlo a la categoría de Ministro de Corte.

Dotado de grande amor al estudio, el señor Lazo de la Vega se ha especializado en cuestiones de Derecho Público; y dentro de éste, ha consagrado especial atención a lo relativo a la administración municipal.

Ha publicado varios estudios importantes sobre estas materias, y su actuación en el seno del Consejo de Gobierno Local, del cual es vicepresidente desde su fundación, ha sido laboriosa, brillante y eficaz.

Nos congratulamos de este nombramiento, que ha sido una buena despedida del señor Ministro Aguirre Cerda.

## Los proyectos sobre precedencia del matrimonio civil

### A LA CEREMONIA RELIGIOSA

### III

El Ministro conservador que subscribió ese decreto, abordaba una materia que indudablemente no conocía, porque canónicamente no se puede decir, por ser una tesis herética, que las congregaciones de votos simples, a que se refería, pertenecen a la jerarquía eclesiástica, y porque la doctrina expuesta en los considerandos, a la falta de apoyo en los Evangelios y cánones de la Iglesia, es abiertamente contraria a toda noción de derecho público y expresamente condenada por los artículos 150 y 151 de la Constitución del Estado, y por las leyes de patronato, entre otras las leyes 1.a y 12, título 12, lib. 12 de la Nov. R.; título 12 del lib. 1.o de la misma; ley 25, título 14, lib. 1.o de Indias y muchas otras.

Estos preceptos excluyen todo intento de que se reconozca a la clerecía acción pública, independiente de la ley, en lo referente al matrimonio civil y todo lo que se refiere a la constitución de la familia, que es el caballo de batalla con que se pretende justificar el abuso incalificable que se ha cometido, separándose de la línea de conducta que ha observado el clero brasileño y que corresponde a las enseñanzas de la Iglesia.

La clerecía nacional constituye la Iglesia Chilena, con la organización establecida por la Constitución y leyes de patronato. Es una institución de derecho público, porque se le ha investido por la ley de autoridad para vigilar todo lo referente al culto, o sea, ejercer la función de policía que corresponde al Estado en todo lo que se relaciona con el orden público y el interés social respecto de los que ejercen acción apostólica o eclesiástica y se le encomienda además, la representación y administración de las fundaciones o entidades jurídicas que tienen la función de atender los servicios del culto y su fomento.

Como institución de derecho público, y especialmente en lo tocante a la administración de bienes, deben sujetarse a los estatutos que la organizan y le reconocen la capacidad de adquirir, como lo prescriben las disposiciones antes citadas y particularmente la ley 13, título 2.o, lib. 1.o de Indias y art. 1447 del Código Civil, según el cual, las entidades jurídicas carecen de capacidad, a menos que una ley expresa se la acuerde.

El patronato está reducido a esto: 1.o que la clerecía como entidad política o autoridad pública, no puede ejercer otras funciones ni otra autoridad que la que le conceden los estatutos o leyes que la reconocen y organizan, de conformidad con los preceptos de los arts. 150 y 151 de la Constitución y leyes 1.a y 12 del título 12, lib. 12 de la Nov. Recop. y otras; y 2.o que no se pueden constituir patrimonios temporales para fines religiosos sino en conformidad a las leyes, y que deben administrarse estos patrimonios y aplicarse los bienes, con arreglo a los estatutos de su organización.

Prácticamente, esto se traduce, por que el Estado se encarga del sostenimiento del culto, y por consiguiente de la clerecía, y destina a ello los fondos del presupuesto y los bienes de los patrimonios particulares, que asigna a los institutos eclesiásticos, los cuales deben invertirse en conformidad a los estatutos.

No se reconocen instituciones eclesiásticas, que carecen de organización legal, como lo dispone la ley 3.a del título 12, lib. 12 de la Nov. Rep. y las asociaciones que carecen de esta organización, se consideran subversivas, siempre que salgan de los límites del ejercicio del derecho individual, o sea, cuando los bienes de la asociación dejan de pertenecer al patrimonio individual de los asociados.

Estando reducido a límites tan claros y esplícitos el patronato, no se comprende la campaña que se ha venido desarrollando para llegar al desconocimiento de las prerrogativas indiscutibles del Estado, basadas en el dominio que le corresponde sobre los bienes y fundaciones eclesiásticas, por el solo hecho de no pertenecer al patrimonio individual de determinada persona.

La cuestión pasa a ser así netamente política. Se trata de que se desconozca el carácter de institución civil y de derecho público a las fundaciones eclesiásticas y a la clerecía, en cuanto se la ha llamado para ejercer funciones de Estado, lo que conduce a hacer desaparecer el carácter nacional de estas instituciones, y que se puedan sacar los bienes eclesiásticos del país, sin considerar a que su dominio pertenece al Estado, como se ha estado haciendo con los bienes de los extinguidos conventos de San Francisco y la Recoleta, de las monjas Claras y Agustinas, habiéndose llegado a pagar por el Gobierno $ 3.000.000 por el terreno en que se construye la Biblioteca Nacional, que era del Estado, o sea, que se ha pagado esa suma por una propiedad que era y es fiscal.

No hay, pues, en la cuestión de patronato nada que se relacione con la Iglesia espiritual. Es el derecho del dueño de una capilla para impedir que se haga nada en contra de su voluntad y de sus intereses, y no más. El patronato tiende a cooperar y auxiliar la acción apostólica, y no puede ser absolutamente contrario a la doctrina eclesiástica.

La campaña en contra del patronato es, pues, evidentemente antinacional; y ha tomado cuerpo: 1.o mediante la sustitución de los clérigos chilenos por clérigos extranjeros en los curatos y demás hospicios eclesiásticos, en contravención a lo que disponen expresamente las leyes; 2.o por la infracción de las leyes civiles y canónicas, que prohiben los interinatos en los beneficios eclesiásticos. En el día no se conocen los curas **colados** o propietarios; 3.o por la introducción del elemento jesuita, con desprecio de las leyes que suprimen esta orden religiosa y sus cofradías, que le ha permitido apoderarse de los bienes eclesiásticos, y tomar a su cargo la enseñanza de la juventud y especialmente de la femenina, etc., etc.

La ingerencia que se ha permitido al jesuitismo en la enseñanza, es lo que ha producido que se haya olvidado la noción del derecho, especialmente en materia de derecho público. Casi nadie conoce en el día la organización de la Iglesia Católica Romana, ni el mecanismo y alcance del patronato, ni lo que significa que haya una Iglesia chilena, exclusivamente nacional, es decir, una congregación formada por toda la colectividad de la Nación que sostenga el culto y vele por que la propaganda religiosa se haga en beneficio de nuestra sociedad.

Pero yo digo que es esta acción subversiva la que ha producido el desgobierno, la disolución de los partidos políticos, las perturbaciones en el orden social, y como consecuencia el que los interess antinacionales o extranjeros se hayan sobrepuestos a lo intereses nacionales, que se encuentran enteramente supeditados por aquéllos.

La cuestión del juramento de los obispos, es encaminada a reconocer la acción jesuita, sustraída del sometimiento a la ley. A los obispos se les llama para administrar bienes y para que ejerzan autoridad pública nacionales; y cuando se les exige juramento para el desempeño de estos cargos, contestan que juran **como obispos**, en vez de decir, como se les pide, que juren como hombres de honor y como ciudadanos, de que no faltarán a la confianza que la Nación ha depositado en ellos. Y esta reserva para proceder como obispos y no como ciudadanos honorables, se ha traslucido por la campaña en contra de la ley del matrimonio civil entre otras, basada en la ignorancia absoluta en que se ha llegado a colocar a los fieles de lo que pertenece a lo temporal y a lo espiritual, lo que les ha inducido a aceptar que hay un matrimonio eclesiástico y un matrimonio civil en contra de la doctrina evangélica.

Y no es que la superioridad eclesiástica ignore esto, como lo prueba un papel impreso que se ha repartido en los hospitales, con su autorización, en estos días, en el cual se expone la doctrina de la Iglesia sobre el matrimonio, en los mismos términos de la que se tomó en cuenta al dictarse la ley de matrimonio civil.

Se falsea la doctrina eclesiástica a sabiendas, persiguiendo que se suprima el patronato, y se reconozca a la clerecía como un poder que no emana de la soberanía popular, y que le permite disponer de los bienes eclesiásticos, y dirigir el movimiento social del país, sin sujeción a la Constitución y las leyes.

Y lo peor es que elementos políticos avanzados, se han dejado engañar, como lo manifiesta el artículo 3.o del proyecto de la agrupación demócrata de la Cámara de Diputados.

En la legislación española se aceptaba la barroganería o concubinato, es decir, el matrimonio por acto privado o extraoficial, que se mantenía con publicidad, viviendo en común, como si estuviesen legalmente casados, como antecedente constitutivo del estado civil de hijo natural.

El Código Civil reaccionó y aplicó a los que hacían vida marital en estas condiciones, las reglas de la personería jurídica, que constituyen el derecho público universal, y que impiden dar fuerza legal a actos privados, para la constitución de un estado civil, el cual sólo puede tener existencia en virtud de la ley.

Contraría esta noción de derecho, la idea errónea de dar existencia legal a la barraganería, por el hecho de una bendición eclesiástica, de muy dudosa moralidad, para hacerla constituir la filiación natural para los efectos de la legitimación ipso jure.

Pero el proyecto va más allá todavía; pues, dando efecto retroactivo al matrimonio civil, en realidad establece como matrimonio civil la bendición sacerdotal, o sea echa por tierra la base capital del proyecto.

No hay para qué detenerse en examinar cuáles serían los efectos civiles que produciría la retroactividad del matrimonio, que serían espantosos; porque basta con el hecho de que con este sistema, los registros parroquiales tendrían valor notarial, que primaría en contra de la declaración de los cónyuges o uno de ellos que desconociera la paternidad de los hijos habidos ante de la ceremonia civil.

Quedaría con el proyecto reconocida a los curas la facultad de casar, y se partiría de la base de que puede uno ser compelido a reconocer la paternidad legítima, no por consentimiento expreso, como lo requiere el art. 1445 del Código Civil, sino por imposición que tendría únicamente por fundamento la bendición eclesiástica.

La clerecía no se habría considerado con opción a que se le acordara tanto.

Las agrupaciones liberales deben, en mi concepto, proceder con método, ajustándose a los principios de derecho público, si quieren vencer la resistencia de la clerecía a las leyes, que le han arrebatado la autoridad que se les había delegado en todo lo referente a la constitución de la familia especialmente.

El debate debe reducirse a términos simples y sencillos.

La suerte de los esposos y de los hijos que no se han sometido a la ley de matrimonio civil; y las reformas de las leyes que entorpecen la celebración de los matrimonios ante el oficial civil, a los menores y residentes en los campos apartados, deben ser materia de proyectos separados. Sin este procedimiento, la solución de estos asuntos será entorpecida con el fin de impedir o de dificultar la solución de la cuestión principal. Resuelta ésta, todo se allanará con el concurso aún del elemento clerical, que, vencido, nó tendrá interés en ejercitar una acción contraria al interés público.

¿Los curas son o no funcionarios públicos?

En el carácter de tales, ¿pueden interponer su autoridad pública, autorizando un matrimonio que no se ha celebrado legalmente y no puede tener, por lo tanto, existencia legal?

Y si no es dudosa la afirmativa respuesta de la primera cuestión y la negativa respecto de la segunda, ¿qué más hay que hacer, que prohibir a los curas el abuso en el desempeño de sus funciones, de autorizar, haciendo valer la autoridad de su cargo público, un acto nulo y perturbador del orden legal en lo referente a la constitución de la familia, es decir, lo que el Presidente de la República ha debido hacer en el desempeño de su deber de velar por la observancia de la Constitución y las leyes, y de supervigilar el correcto desempeño de los funcionarios públicos?. . .

Con esto queda eliminada toda discusión de carácter religioso, que no la hay ni puede haberla en la de la precedencia del matrimonio civil, ni en todo lo que se refiere al patronato; y el problema queda reducido a límites muy estrechos, a saber: si hay derecho de compeler a los funcionarios eclesiásticos para que cumplan con el deber que su ministerio sacerdotal les impone, de coadyuvar a la constitución regular de la familia, deber que el Obispado brasileño ha declarado que le impone su investidura eclesiástica.

El Obispado brasileño, ¡ha incurrido en error al hacer esta declaración?

Que lo diga la clerecía chilena. Sería su única defensa.

RICARDO LETELIER S.

Farmacéutica

Con práctica en el despacho de recetas se necesita para la Botica y Droguería de la sucesión del señor Fernando Rissetti.

Datos de sueldo y condiciones pedirlos a

SUCESION RISSETTI
Casilla 28, San Carlos
o-3477-10-i

ARRIENDOS

**REPUBLICA.** — Segunda cuadra, espléndida casa en altos con 11 piezas fuera dependencia, construcción moderna.
**Canon $ 550**

**REPUBLICA.** — Hermoso chalecito con toda clase de comodidades, en perfecto estado de conservación y aseo.
**Canon $ 300**

**REPUBLICA.**—Muy cómodas casitas, higiénicas, rodeadas de jardines.
**Cánones: 140 y 170 pesos**

**REPUBLICA.** — En tercera cuadra, espaciosa casa en bajos con dos salones grandes decorados, 6 dormitorios y comedor muy extenso decorado, baño, 6 piezas más para costurero, servidumbre, etc., jardín, galería de vidrio.
**Canon $ 600**

**DELICIAS.** — Gran almacén con toda clase de comodidades como ser: espaciosas bodegas subterraneas, trastienda, ubicado en situación espléndida para cualquiera clase de negocio.

**ARTURO PRAT.** — Muy cómoda casita en altos, bonita fachada con 5 balcones a la calle, 9 piezas fuera de dependencias, luz eléctrica, rodeada de galería de vidrio, muy asoleada y en perfecto estado.

C. OSSANDON B.
1080 — HUERFANOS — 1080

## Indiscreciones de muchos filos

No quisimos ahondar, hace poco, y en estas mismas columnas, en el muy socorrido tema del pésimo manejo de nuestra política internacional, y lo deploramos apenas en tres artículos escritos **currente calamo.** Para no ser indiscretos, nos limitamos a relatar lo acontecido pero sin mentar siquiera países, lugares, personas y fechas.

Nos satisficimos con contar el milagro pero no el santo ni el santuario; pero hé aquí que personas de la primera distinción en política nos enmiendan la plana y cuentan el milagro y nombran el santo y el santuario: de lo que se infiere que a un modesto periodista le compete ser discreto y no a los políticos, que pueden exhibir públicamente no sólo sus disgustos y rivalidades, sino hasta los secretos de Estado o algo muy parecido.

Las anteriores reflexiones tienen por base una publicación de ''El Diario Ilustrado'' de hoy y que se refiere a los trajines de la Alianza en la formación de un nuevo Ministerio.

Ese diario, como es sabido, tiene grande y cordial acogida en la Moneda y, por lo tanto, de lo que acontece, se piensa y se fragua en ella está muy bien informado.

¿Con que, como lo dijimos hoy en otro diario, los miembros del Gabinete renunciante estaban **juntos pero no unidos?** Era lo que se decía desde que comenzó sus funciones; pero no había de ello pruebas indubitables; sino dimes y diretes, conjeturas, chismes y murmuraciones de sobremesa. Ninguno citaba casos concretos: el rumor estaba en el ambiente, en suspensión, no cristalizaba.

Ahora es otra cosa: el diario bien informado en la Moneda lo echa todo a rodar, y con la mayor indiscreción relata las indiscreciones mayores que darse pueden en hombres públicos, si los hay de verdad en Chile en estos tiempos. Todos los que hablaron, según se desprende de lo que dice el ''Diario'', abrieron sólo la boca para decir indiscreciones; y todas ellas no habrían pasado de ligerezas, muy censurables en hombres mayores de edad, si una de ellas no tuviese proyecciones internacionales.

¿Con que los señores Yáñez y Suárez conversaron con el señor de Osma, Ministro del Perú en Buenos Aires y que estaba de paso en Santiago? ¿Y qué tiene ello de censurable? ¿Fué un conciliábulo diplomático confidencial, o una simple charla entre amigos bien intencionados, como la de tantos que, militando en opuestos bandos, se encuentran y echan un párrafo sobre las diferencias que separan a sus países, pero no a ellos personalmente? Pero si eso acontece todos los días; hasta Hindenburg y Foch podían reunirse inopinadamente y charlar sobre sus campañas; y no serían, por cierto, el Kaiser y Poincaré quienes se lo reprendiesen porque no habían adivinado el encuentro para pedirles a sus jefes instrucciones para conversar del tema dicho; y tampoco éstos exigirían a aquéllos que después de la charla fuesen a contársela al oído, porque sencillamente no se habló de nada concreto ni transcendental. Lo contrario es retroceder algunos siglos, cuando los favoritos de los soberanos o los que aspiraban a serlo, iban al borde del lecho de su señor a llevarle noticia menuda y abultada de todo lo que se decía en el reino. Ya no hay duques de Lorena ni conde-duques de Olivares, y ni Felipes Terceros ni Cuartos; pero sobran los Calderones y Santillanas. . . en miniatura.

Que el señor Feliú dijo esto. ¿Y a qué nombrarlo y a qué decirlo, si sinceramente se desea la armonía en el Gobierno y no socavar la Alianza produciendo el entredicho entre sus miembros?

Y el otro respondió eso, aquello y lo de más allá. ¿Y para qué lanzarlo a la plaza pública?

Que lo digan los enemigos de la Alianza, no deja de ser criticable, ya que los chismes nunca fueron una arma leal y noble; pero que salga de labios de los mismos aliados, significa sencillamente que todo lo que se rebulle en la Moneda y alrededores huele a lo que dijo Hamlet de Dinamarca.

El único que nada dijo fué el señor Yáñez; pero hemos llegado a tiempos tales que el quedarse con la boca callada se interpreta como conspiración, acechanza y proyectos ambiciosos o de doble filo.

Mas, todo no pasaría de pleito de compadres mal avenidos y se esfumaría sin dejar huellas lamentables; lo grave está en haber envuelto en los dimes y diretes al señor de Osma, distinguido diplomático, que tomará debida nota y con él todos los de su carrera que pasen por Chile, de que con sus hombres públicos es muy expuesto echar un párrafo sobre cualquier asunto.

El conocido estadista argentino, señor Zeballos, escribió algo a este respecto en la prensa de Buenos Aires, hace más o menos veinticinco años; y decía que con ciertos diplomáticos no había cómo conversar con llaneza y sin segunda intención sobre política internacional, sino **solemnemente**, con un secretario al lado y pluma en mano, y que antes de separarse los interlocutores, le extrajera la sustancia a lo que habían tratado para que lo firmasen en notas reversales, que se protocolizarían **inmediatamente**. ''Así, termina el señor Zeballos, me ví libre de distingos y salvedades, ''y que dijimos esto y no aquello'' y también tuve un comprobante contra posibles indiscreciones''.

Cuando se sepa con sus pormenores en el extranjero, sobre todo en los países limítrofes del nuestro, lo que refiere hoy ''El Diario Ilustrado'', muy al tanto de todo lo que se dice, piensa y fragua en la Moneda, han de apercibirse con el procedimiento del señor Zeballos para no exponerse a lo que él, con tanto fundamento, temía.

¿Y quién que se estime como hombre de honor y funcionario irá a aceptar ahora un puesto diplomático o confidencial peliagudo si al menor disigusto entre compadres le cae de lo alto un torpedo y le agua todos sus planes?

**¡O tempora o mores!** ¡Oh, tiempo de los moros!

P. LYON.

Valparaíso, 5 de Septiembre de 1918.

PINTURAS
"VENCEDOR"
3 y 4 ESCUDOS

Pedirlas en las Mercederías y Almacenes de Pinturas

Importada por
GRACE y Cía.
(Chile) - - Sociedad Anónima - - Huérfanos 1087

# POLITICA

## EL NUEVO GABINETE

### PRESTA SU JURAMENTO AYER, A LAS 11 H.—EL PROGRAMA MINISTERIAL

### LAS REUNIONES POLITICAS DE HOY

### ALREDEDOR DE LA UNIFICACION BALMACEDISTA

## El nuevo Gabinete

**El juramento.—Su programa**

Ayer a las 11 horas los miembros del Ministerio García de la Huerta-Bahamonde, prestaron el juramento constitucional ante S. E. el Presidente de la República.

En la tarde a las 16 horas (ant. 4 P. M.), se reunieron los Ministros en el despacho del señor García de la Huerta con el objeto de cambiar ideas sobre su programa administrativo.

Después de esta reunión, nos acercamos al jefe del Gabinete con el objeto de conocer los puntos principales del programa ministerial.

—Hacemos nuestro el programa de la Alianza Liberal que presentó el Ministerio Alessandri-Feliú en el mes de Abril último, nos dijo el señor García de la Huerta, manteniendo todos sus puntos de doctrina y nos concretaremos especialmente a obtener del Congreso el despacho de algunas leyes que son de especial importancia y de urgente necesidad.

Entre éstas puedo mencionar, por ejemplo, los proyectos de colonización, reforma de la ley de accidentes del trabajo, ley sobre inmigración, caja de retiros de empleados públicos, que ha sido enviado recientemente por el Ejecutivo al Congreso.

Se impone, además, el estudio de la cuestión relacionada con la constitución legal de la familia; el despacho de la ley de instrucción primaria obligatoria, de acuerdo con el programa de la Alianza, y completándola con disposiciones sobre la enseñanza industrial.

Igual atención merecerá al Ministerio el despacho del proyecto de reforma de la ley de reclutas y reemplazos y demás relacionados con la defensa nacional.

El Gobierno desea también que en este año los presupuestos puedan ser estudiados y despachados en época oportuna, como medio de evitar las perturbaciones ocasionadas a los servicios públicos con la demora en la aprobación de esta ley constitucional.

—Y respecto de la cuestión económica?

—Respecto de este punto, el Gabinete se propone llevar adelante la obra iniciada por el señor Claro Solar, en orden a regularizar los ejercicios financieros y a considerar en general la economía nacional en relación con la situación producida por la guerra europea.

El Ministro de Justicia e Instrucción Pública, señor Roldán, nos manifestó, por su parte, que seguiría la senda marcada por su antecesor señor Aguirre Cerda en todo lo que propenda al desarrollo y fomento de la instrucción del país.

—Abogaré, nos dijo, por el pronto despacho de la ley sobre instrucción primaria obligatoria, por el establecimiento y difusión de la enseñanza industrial, por la creación de la Universidad de Concepción y por todo lo que diga relación con el mejoramiento de la instrucción en la República.

El Ministro de Hacienda señor Barrios nos expuso que su propósito era impulsar el despacho de los proyectos presentados por su antecesor respecto a la reforma de algunos impuestos, como el de papel sellado, timbres y estampillas, de haberes, etc.; tratar de resolver nuestro problema monetario y continuar la política de severas economías implantada por el Gobierno.

## Reuniones políticas

Como se ha anunciado, esta tarde, a las 14 (2 P. M.), en el club del partido, Agustinas 960, se reunirá la Junta Ejecutiva Liberal-Democrática. Deberá evacuar algunas consultas de los directores departamentales relacionadas con la unificación y discutir los informes encomendados en la última reunión.

Después, a las 15 (3 P. M.) celebrará sesión ordinaria el directorio general, para tratar importantes asuntos, entre ellos algunos relacionados con la constitución misma del directorio general.

## Sobre la unificación balmacedista

En la Junta Ejecutiva del Partido Balmacedista se han recibido los siguientes telegramas:

De Pisagua.—Por hallarme ausente Pisagua sólo hoy entregóseme grato telegrama, anunciándome unificación Partido. Directorio y correligionarios celebraron entusiastamente este grande acontecimiento político que traerá días de gloria y progreso para Agrupación. Alejadas disidencias, renacerá entre correligionarios tranquilidad y confianza para luchar con entusiasmo por la prosperidad del Liberalismo Democrático. Reciban nuestras sinceras y ardientes felicitaciones y un voto de aplauso para los prestigiosos correligionarios señores Bello, Balmaceda y Cubillos.—**Luis Farías**, presidente.—**Jorge Stuven**, secretario.

De Antofagasta.—El Liberalismo Democrático de Antofagasta se ha impuesto del telegrama de ustedes, que anuncia grata noticia de la fraternal unión de nuestro querido partido. La Asamblea de Antofagasta que mantiene su organización reglamentaria, se felicita por la armonía de amigos de Santiago y hace votos porque nueva y común dirección demuestre, en todo momento, patriotismo, unión, laboriosidad. — **R. Luis Fuenzalida**, presidente. — **Gliserio Pinto**, secretario.

De Taltal.—Directorio Club Balmaceda congratúlase y felicita a usted por su oportuna y eficaz cooperación para poner término situación encontrábase partido. Noticia recibida esta con gran júbilo por todos correligionarios.—**José Pool**, presidente.—**Alfredo Molina**, secretario.

De Copiapó.—A última hora. Directorio de Copiapó ha tomado conocimiento de notas anteriores y telegrama 27 Agosto, que contestaremos oportunamente. Intertanto, sírvase aceptar y transmitir a los honorables firmantes del telegrama nuestras felicitaciones por unión de dos fracciones que actuaban separadas. Esto nos alienta y estimula para el porvenir.—**Telésforo Zavala**, presidente.

De Vallenar.—Asamblea unanimidad tributa entusiastas aplausos dirigentes por grandioso acto unión que demuestra plausibles propósitos de engrandecimiento partido, interpretando nuestros caros anhelos.—**Ossandón Rivera.**

De Petorca.—Mejorando enfermedad, impóngome, con júbilo, unificación y nuevos rumbos partido, que tendrá honda repercusión nuestra política. Mis felicitaciones. — **Miguel Gallardo.**

De Quillota.—Con júbilo hemos recibido la noticia del patriótico acuerdo de unificación partido. La experiencia adquirida hace que este hermoso rasgo de fraternidad política sirva de base fundamental al futuro engrandecimiento del partido. Reciban por tan fausto acontecimiento nuestras calurosas felicitaciones.—**Alejandro Avila, Eduardo Páez, Víctor Gutiérrez, Alfonso Montalva, Santiago Márquez, Sandalio de la Fuente, Eleuterio Lillo, Amador Guerra, Antonio Cordovez, Alejandro Salvo.**

De San Javier.—El paso dado por la Dirección Central del partido es digna de aplausos. La unión significa el engrandecimiento de la representación parlamentaria de hoy y de mañana. El entusiasmo renace en las filas, por que divisan la reconstitución de nuestra querida colectividad. Este directorio y correligionario aplaudimos complacidos tan acertada resolución.—**Marcial García I.**, presidente.

De Imperial.—Nuestras felicitaciones por unificación partido. Ya era tiempo. Esperamos instrucciones urgentes sobre reorganización y convención.—**Eulogio Jara**, presidente.—**Ramón Verdugo**, secretario.

De Curacautín.—Cordialísimas felicitaciones unificación partido.—**Bonifacio Lagos.**

De Puerto Montt.—Este directorio felicita Junta Ejecutiva acertada unificación partido. Cooperará medida fuerzas, convencido bondad nuestra doctrina. No duda alcanzaremos nuestro antiguo prestigio. — **Luis García**, presidente. — **Santiago Pérez**, secretario.

El señor Manuel de Santiago ha recibido, por su parte, los telegramas siguientes:

"Señor Manuel de Santiago.—Mi querido amigo.—Una vez más tengo el agrado de felicitarle por su siempre tan enérgica actitud liberal.

Su acción es incomparable tratándose de que usted es de los pocos que guardan independencia para no aceptar los caprichos voluntariosos de los políticos que en nombre de una mezquina política casera y sin

A. Chiriboga Navarro
DENTISTA
Estudios en Europa
CATEDRAL 1290

PASTA Colorada y amarilla para pulir
Discos de Fieltro y Género
Esmeril en POLVO
OFRECE
FUNDICION LIBERTAD
LIBERTAD 53-58

# PARQUE SPORTIVO PUDAHUEL

ABIERTA
LA TEMPORADA

y-8-i

---

# MADERAS LINGUE, RAULI, LAUREL Y ROBLE

Puestas sobre carros cualquier estación, ofrecen **ALONSO Y DIEZ**

OFICINAS
SANTIAGO Delicias 2327
PITRUFQUEN Casilla 43

---

## Sales Montecatini

Estas Sales poseen una acción digestiva ideal, tomando en medio vaso de agua unos 5 gramos de ella; si esta dosis se aumenta a 15 o 20 gramos se obtiene una acción laxativa de efectos seguros, sin producir irritaciones intestinales, como casi todas otras sales purgativas.

**ES MUY USADA EN:**

Mala digestión, estreñimiento simple con o sin hemorroides, estagnación e hinchazón de los vasos cerebrales y pulmonares por vicio cardiaco, enfermedades hepáticas con ictericia acompañadas por estreñimiento.

**Solicítese en las buenas boticas y droguerías**

Unicos depositarios:

**VALENZUELA Y TORRES**

Moneda 844.—Santiago.—Casilla 190

z-6609-29-i.

---

## Vendedor

competente en el ramo de pintura necesítase.

AHUMADA 66

z-6738-7-i

---

## PROPUESTA

Se piden propuestas para la demolición del edificio del Club de la Unión, situado en Delicias esquina de Bandera.

Datos y antecedentes en la oficina del arquitecto señor Alberto Cruz Montt, Galería Alessandri N.o 17.

x-7548-11-i

---

## DIRECCION GENERAL de Correos

Se llama la atención hacia el aviso publicado en el "Diario Oficial", pidiendo propuestas públicas para las impresiones de formularios, propuestas que se abrirán el 14 de Septiembre próximo, a las 2 P. M.

Santiago, 30 de Agosto de 1918.

EL DIRECTOR.

o-3426-13-i

---

## ARROW ARROW

DESDE 8 $^{20}$

Las Camisas "ARROW" son de la manufactura norte-americana, tan conocida de telas que duran y no se destiñen. La marca **ARROW**, que se ve en una camisa, represesenta la **duración y satisfacción**. Tenemos a los siguientes precios: $ 8.20, 9.20, 12.40 y $ 12.90.

**GUANTES DENT $ 13.50**

Cuantes de cuero colorado (Tane) de la conocida fábrica **Dent Allcroft & Cía.** al bajo precio de 13.50. **Importación Directa. Ventas al público.**—SOCIEDAD COOPERATIVA MILITAR. Nataniel 76.

DENT 13 $^{50}$

## DENT DENT

y 6739 8i

---

## VIÑA BENITEZ

Sus VINOS para FAMILIAS y para BANQUETES no pierden y continuan día a día gozando de su bien merecida fama.

**Depósito General: 33 - RIQUELME - 33**

z-11-i

---

## VIÑA EDWARDS

### DE GUILLERMO EDWARDS

AV. IRARRAZAVAL 1605. - TELEFONO INGLES 47, ÑUÑOA

Precios de los vinos embotellados (sin envase):

| | | | |
|---|---|---|---|
| Corriente, tinto, | 1\|1 | $ 6.60 docena | $ 55.00 por ciento. |
| Especial | 1\|1 | " 7.80 docena | " 65.00 por ciento. |
| Semillón blanco, | 1\|1 | " 7.80 docena | " 65.00 por ciento. |

Descuentos por más de 100 botellas y por compras en bodega.

**L. ALFREDO GABARROCHE D.,**
ADMINISTRADOR.

---

## CABALLERIZA NACIONAL

BRASIL 560. - TELEFONO INGLES 5097

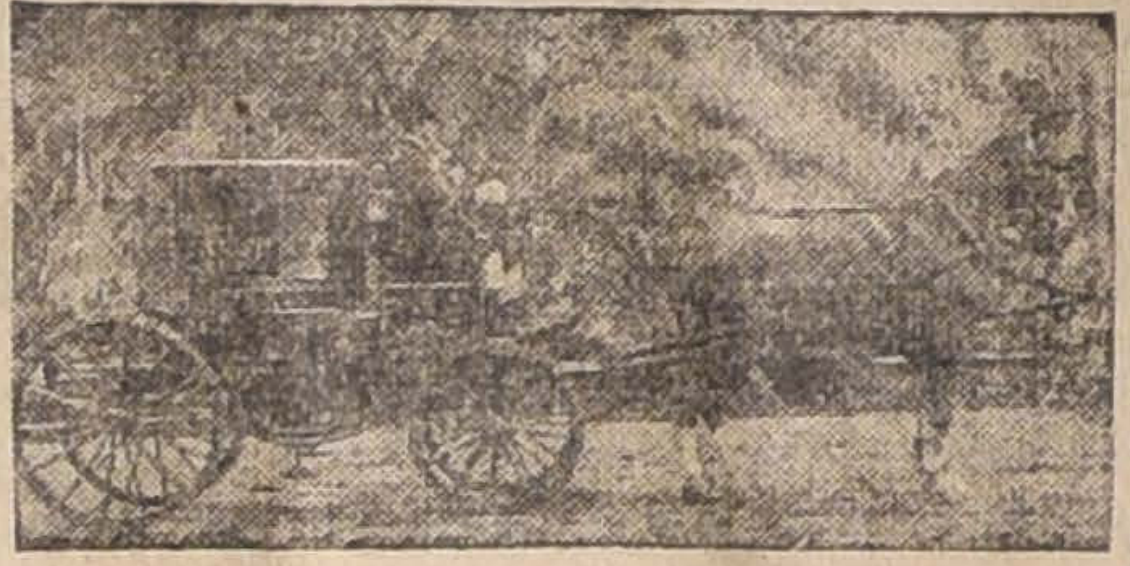

Servicio especial para diplomáticos, arriendo americanos para acompañamiento, bailes y teatros, victorias para ceremonias, paseos y visitas. Coupé de lujo para novios y visitas con elegante pareja de alazanes.

---

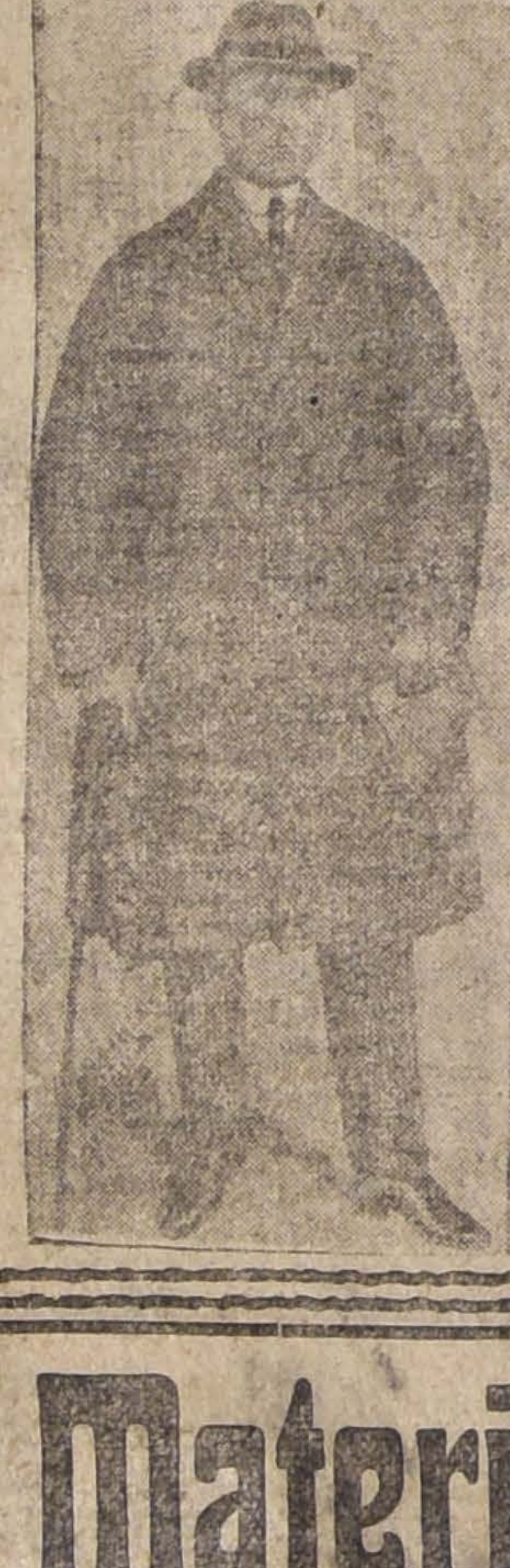

SOBRETODOS

## "PICCADILLY"

DE MEDIA ESTACION

Ofrece un selecto surtido

: en variados colores :

LA

## Sastrería G. Ruddoff

138 - ESTADO - 138

y-6722-8-i

---

## Material para Techos

ESPECIAL PARA NUESTRO CLIMA

**PRECIOS DESDE $ 0.80 PAPEL METRO CUADRADO**

Entregamos el material colocado

SANTIAGO
Bandera No. 28

## TUPPER y Cía.

VALPARAISO
Cochrane No. 592

y-6729-12-i

---

# PAPAS CORAHILAS

## PARA SEMILLA

Garantidas de los Canales de Chiloé, clase preferida de los agricultores por su mayor rendimiento a otras semillas de distinta zona.

Ofrecemos por carros completos, puesta en carros en estaciones donde la pida el comprador y para los sobornales tenemos existencias en nuestras Bodegas en Santiago, calle Matucana N.o 10.

## LARRAIN OLAVARRIA & Cía.

SANTIAGO: Huérfanos 1138. - Casilla N.o 913. - Teléf. Ing. 1795.
VALPARAISO: Cochrane 871. - Casilla N.o 277. - Teléf. Ing. 1013

z-6705-9-i

---

## Propuestas Públicas

Se piden para la provisión de los siguientes artículos, para las policías fiscales, durante el año de 1919:

Arreos de montar, cascos, impermeables, catres, cinturones, herraduras y clavos, fierro para herramientas, guantes, corbatines, lonetas, paño y sarga para trajes, polainas, zapatones, frazadas, confección de trajes, gorras, capotes y fundas de colchón, etc., en conformidad a las especificaciones que se publican en el "Diario Oficial" y que los interesados pueden consultar en la Inspección General de Policías, (Cerro N.o 143).

Las propuestas se abrirán ante el Sub-Secretario del Ministerio del Interior, el 14 de Septiembre próximo, a las 14 hs. 30 ms.

EL INSPECTOR GENERAL.

o-14-i

---

## Ferrocarriles del Estado

### PROPUESTAS PARA EL 25 DE OCTUBRE

Se solicitan propuestas públicas para el 25 de Octubre próximo por tubos de fierro homogéneo para calderos de locomotoras.

Bases y antecedentes en el Departamento de Materiales y Almacenes (Estación Alameda).

Santiago, 26 de Agosto de 1918.

20-j

### PROPUESTAS PARA EL 6 DE NOVIEMBRE POR PINTURAS, ETC.

Se solicitan propuestas públicas para el 6 de Noviembre próximo por pinturas en pasta y en polvo, barnices, aceite de linaza cocido, secante líquido, oro para dorar, brochas, pinceles, pincelotes, cueros de ante, espátulas, esponjas, lámpara soplete para quemar pintura, molinos para moler pintura, piedra pómez entera y molida, soda cáustica y cristalizada, clavos de alambre redondos, id. de fierro cortados, clavitos de bronce, tornillos de bronce cabeza plana y redonda, id. de fierro, id. de fierro galvanizado con golillas, puntas de alambre y de fierro, tachuelas galvanizadas y negras, remaches de fierro y de cobre, correas de suela sencillas y dobles, correa balata, correones, cueros imitación marroquí, suelas y badanas.

Bases y antecedentes en el Departamento de Materiales y Almacenes (Estación Alameda).

Santiago, Agosto 21 de 1918.

z-4-k

---

# Sociedades Anónimas

## Compañía Cervecerías Unidas

**"FABRICA EBNER"**

**Teléf. Inglés N.o 3116. - Teléf. Nacional N.o 162. - Casilla 1977**

PRECIOS

| | |
|---|---|
| Lager 1\|1 Limache... | $ 4.00 |
| Lager 1\|2 Limache... | 4.50 |
| Pilsener 1\|1 Ebner, Cousiño, Valdivia.. | 4.30 |
| Pilsener 1\|2 Ebner, Cousiño, Valdivia.. | 4.80 |
| Bock 1\|1 Ebner... | 4.30 |
| Bock 1\|2 Ebner... | 4.80 |
| Malta blanca Limache, Ebner... | 5.60 |
| Malta Negra Cousiño.. | 5.60 |
| Malta negra Toro... | 5.60 |
| Malta negra Ferruginosa... | 6.50 |

CERVEZA EN BARRIL

| | |
|---|---|
| Pilsener... | $ 0.30 litro |
| Maerzen... | 0.45 " |
| Agua Seltz 24½... | $ 2.00 |
| Limonada 24½... | 3.60 |
| Bilz 24½... | 5.00 |

Rogamos a nuestros clientes, que cada vez que un repartidor de cerveza les cobre mayor precio que el indicado, se sirvan tomar el respectivo número del carretón y enviarnos el correspondiente reclamo a esta Fábrica.

COMPAÑIA CERVECERIAS UNIDAS
FABRICA "EBNER"
**Independencia N.o 565.**

z-11-i

---

## Hipódromo Chile

En conformidad a los artículos 15 y 16 de los Estatutos, cítase a Junta General extraordinaria de accionistas para el Jueves 12 de Septiembre, a las 17.

El objeto de la convocatoria es tratar de la reforma de los artículos 6.o y 31 de los Estatutos Sociales, supresión del 9.o y lo referente en el título VIII a artículos transitorios.

La reunión se verificará en la oficina de la Sociedad, Monjitas 758, a la hora indicada.

EL DIRECTORIO.

11-i

---

## CLUB DE SETIEMBRE

No habiendo tenido lugar, por falta de número, la Junta General a que se había citado a los socios del Club, cítase nuevamente para el Sábado 7 del presente, a las 18½, en conformidad a lo dispuesto en el artículo 28 de los Estatutos. En esta reunión, que se celebrará con el número de socios que asista, se proclamará a los nuevos directores y se dará lectura al Balance y Memoria anual.

Santiago, 2 de Septiembre de 918.

EL SECRETARIO

x-7490-7-i

---

## SOCIEDAD Explotadora de Tierra del Fuego

### DIVIDENDO N.o 47

Desde el Jueves 5 del presente se pagará el dividendo final de seis chelines por acción acordado en la Asamblea General Ordinaria de Accionistas.

El pago en moneda corriente, a los que no pidieron letras sobre Londres, se hará a razón de $ 4.35 por acción, lo que corresponde al cambio de 16 9|16, fijado el día 31 de Agosto último.

Valparaíso, 3 de Septiembre de 1918.

EL DIRECTOR-GERENTE.

Oficina de la Agencia en Santiago: calle de Moneda N.o 1109.

o-17-i

---

## Compañía Carbonífera Coronel

(COMUNIDAD ROJAS)

Acciones de esta Compañía tengo orden de comprar y vender. Dirigirse, indicando precio, a Valparaíso, B. G. C., casilla 1,083.

8-Y

---

## Club de la Unión

**En cumplimiento del artículo 16 de los Estatutos, se cita a los señores socios a Junta General Ordinaria para el Lunes 9 de Septiembre, a las 6½ P. M., con el objeto de dar cuenta de la Memoria anual y hacer la proclamación de los nuevos directores y de la comisión revisora de cuentas.**

**Santiago, 31 de Agosto de 1918.**

EL DIRECTORIO.

x-7424-8-i

---

## PARRAS ARRAIGADAS

DEL CRIADERO "EL PEUMO"

| | |
|---|---|
| 30,000 Pinot a. . | $ 0.10 c\|u. |
| 25,000 Semillón a | 0.20 c\|u. |

COMPAÑIA 1041. - CASILLA 653. - SANTIAGO

z-6732-7-i

---

# LA UNION NACIONAL

## Compañía de Seguros Generales

ASEGURA RIESGOS DE VIDA, INCENDIOS, MARITIMOS, etc.

**CAPITAL . . . $ 3.000,000**

### DIRECTORIO:

Presidente: don Ricardo Edwards W.
Vive-presidente: don Jorge V. Jenkins.
Directores: don Augusto Bruna, don Régulo Valenzuela, don Alfredo E. Escobar, don Amadeo Heiremans, don Pascual Baburizza y don Rafael Garmendia R.

### SEGUROS DE VIDA

Rogamos al público consultar nuestras condiciones, que son muy liberales y completamente garantidas para los asegurados. Para cualquiera información ocúrrase a la oficina principal, Santiago, Moneda 1128.

S. LEWIN,
Gerente.

LUIS CARVALLO COCQ,
Sub-Gerente.

---

# C. S. A. V.

## Compañía Sud-Americana de Vapores

**VIAJES DIRECTOS Y RAPIDOS A CRISTOBAL EN 14 DIAS**

Los siguientes vapores dotados de telegrafía inalámbrica sistema "MARCONI", saldrán para la ZONA DEL CANAL (CRISTOBAL):

Vapor **"AYSEN"**, capitán Carswell, el Miércoles 11 de Septiembre a las 16 (antes 4).

Vapor **"HUASCO"**, capitán Ramussen, el Miércoles 18 de Septiembre a las 16 (antes 4).

Harán escala en Coquimbo, Antofagasta, Iquique, Arica, Mollendo, Callao, Salaverry y Payta. Llegarán a Cristóbal el 25 de Septiembre y 2 de Octubre, atravesando el mismo día el Canal hasta Cristóbal.

Tendrán espléndidas conexiones con vapores para Europa y con las lujosas naves de United Fruit Co., que zarpan de Cristóbal para New York y New Orleans. En Antofagasta y Arica combinarán con los trenes internacionales a La Paz, que salen los días Sábados y Lunes a las 7.50 y 16 (antes 4) respectivamente.

El vapor **"MAIPO"**, capitán Oyarzún, con instalación de telegrafía inalámbrica sistema "MARCONI", saldrá para Eten e intermedios el Sábado 7 de Septiembre a las 16 (antes 4), con escala en Coquimbo, Huasco, Caldera, Chañaral, Taltal, Antofagasta, Gatico, Tocopilla, Iquique, Caleta Buena, Pisagua, Arica, Ilo, Mollendo, Chala, Tambo de Mora, Callao, Huacho, Supe, Huarmey, Casma, Samanco, Chimbote y Salaverry.

Valparaíso, Septiembre 3 de 1918.

**ONTERE PLAZA,**
Gerente.

**AGENTE:** Carlos Rogers, Bandera esquina de Moneda.— **SUB-AGENTES:** Santiago H. Spencer, Huérfanos 948.— Expreso Villalonga, Agustinas 818 y Compañía de Transportes Unidos, Estado esquina Delicias

# EL NUEVO MINISTERIO

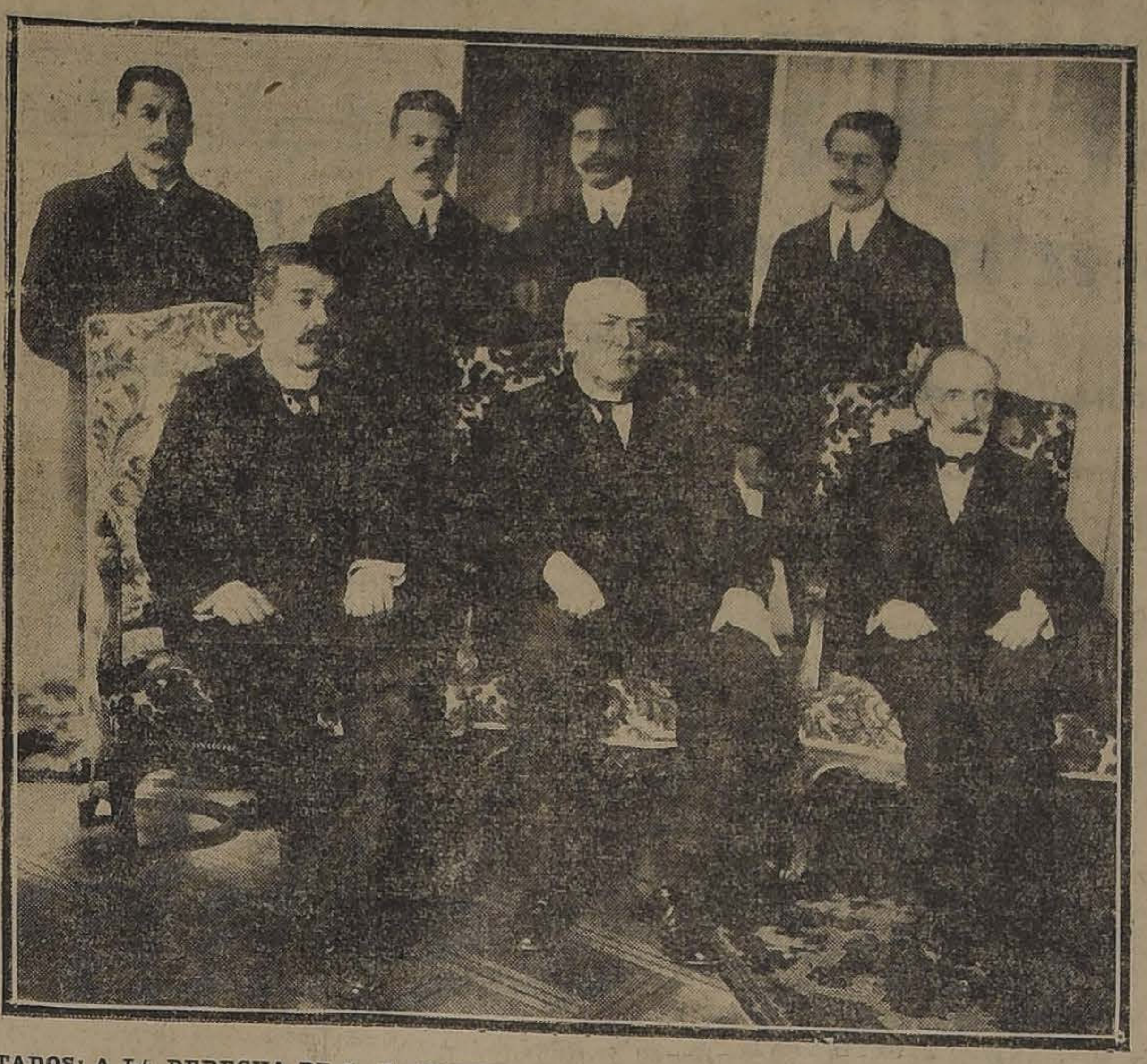

SENTADOS: A LA DERECHA DE S. E. EL MINISTRO DEL INTERIOR, SEÑOR DON PEDRO GARCIA DE LA HUERTA. A SU IZQUIERDA, EL MINISTRO DE RELACIONES, DON RUPERTO BAHAMONDES.—DE PIE: LOS SEÑORES DON FRANCISCO LANDA, MINISTRO DE INDUSTRIA Y OBRAS PUBLICAS; DON ALCIBIADES ROLDAN, MINISTRO DE JUSTICIA E INSTRUCCION PUBLICA; DON ANIBAL BARRIOS, MINISTRO DE HACIENDAY DON VICTOR V. ROBLES, MINISTRO DE GUERRA Y MARINA.

ideales, olvidan la lealtad de los que se sacrifican defendiendo a outrance el nombre liberal de Balmaceda y la política que él sustentó. —Su amigo Affmo.—**I. Vicuña Subercaseaux**".

"Viña del Mar, Septiembre de 1918.—Señor Manuel de Santiago.—San Antonio 18.—Si la llamada unificación no ha de traer la unificación del antiguo e histórico partido liberal, lo felicito muy de veras a usted por su actitud.—**Arturo Latorre Moreno**".

## Asamblea Liberal

El Miércoles de la presente semana, presidida por el señor Tomás Ramírez Frías, celebró sesión esta institución política.

Después de discutirse ampliamente las reformas del Reglamento propuestas en sesiones pasadas, la Asamblea acordó prestarles su aprobación ampliamente, facultando a la Mesa para que las redacte en definitiva y mande imprimir el nuevo Reglamento por el cual debe regirse la institución.

Después de tratar sobre diferentes asuntos de orden interno de la Asamblea, el señor Leiva Torres don Carlos dió cuenta de que había quedado constituida la Asamblea Comunal de Til Til. Los señores Leiva Torres y Soto Santelices don Carlos fueron felicitados por su labor entusiasta en favor del Partido, cuya demostración evidente era la organización de estas asambleas que han venido a congregar a valiosos elementos electorales de la Comuna con los cuales en épocas pasadas no se podía contar a causa de la desorganización existente entre los correligionarios de las comunas rurales.

Se acordó reconocerla y pedir a los señores asambleistas que forman parte del Directorio General que influyan porque sea reconocida por dicho directorio.

El acta de constitución de dicha asamblea dice así: "En Til Til, a quince de Agosto de mil novecientos dieciocho, los vecinos de esta Comuna, reunidos con el objeto de constituir una asamblea del Partido Liberal Doctrinario, procedieron a abrir y firmar el registro correspondiente y en seguida a nombrar el directorio provisional para que gestione ante el Directorio General del Partido en Santiago, la aprobación de esta Asamblea y la redacción del Reglamento con que se regirá, el que será sometido a la consideración del mismo Directorio General.

"El Directorio Provisorio quedó compuesto de las siguientes personas: Presidente, don Víctor Manuel Moya Figueroa, Primer Alcalde; vice-presidente, don Almanzor 2.o Castro Osorio, municipal; secretario y tesorero, don J. Ignacio Fariña Torres; directores, don Florencio Morales, don Hermógenes Urrutia, don Federico 2.o Barahona, municipal, y don Pedro Nolasco Frías"

### PARTIDO RADICAL

**Centro Radical 4.a Comuna.**—Mañana Domingo, a las 15.30 (ant. 3.30 P. M.), se efectuará en el Club Radical unas onces con que los socios del Centro citado celebrarán la renovación de su directorio. A esta manifestación han adherido numerosos socios y los que deseen aún concurrir pueden hacerlo en el mismo club, de 18 a 19.30 (ant. de 6 a 7.30) donde [illegible] secretario del Centro.

**Centro Radical de Yungay.**— Por orden del Presidente, se cita a sesión extraordinaria a los miembros de este Centro, para el 8 del presente, a las 16 (4 P. M.) en Avenida José Joaquín Pérez número 5468, para resolver asuntos de importancia.

Se recomienda especialmente la asistencia al señor tesorero don Pedro Gálvez, al señor secretario don Humberto Ortiz, a los miembros de la comisión de prensa, señores Pedro E. Gil, Samuel Aguirre, Manuel Acevedo, Justo Ochoa, Roberto Guerra, Romulo Ferrari, Oscar Hormazábal, Luis D. González, Manuel Guerra y Carlos Guerrero.

También se cita a los miembros de la comisión de redacción de estatutos señores Daniel Aguirre, Samuel Aguirre, Leopoldo Van de Wyngard, Sa[illegible] Chacón y Ramón A. Pére[illegible]

**Centro Radical "José Tomás Matus" de la 2.a Comuna.**—El Jueves último se llevó a efecto en los comedores del Club Radical el banquete que los miembros de este Centro habían acordado para celebrar su fundación. Casi todos los miembros de la institución naciente y varios radicales de las otras comunas tomaron colocación alrededor de la mesa, reinando durante la comida la más franca alegría y haciéndose votos entusiastas por la prosperidad del nuevo Centro que viene a llenar una necesidad largo tiempo sentida por el Partido en esa Comuna.

Al destaparse el champagne, ofreció la manifestación el presidente del Centro, señor Raúl Ibáñez en un entusiasta discurso que fué varias veces interrumpido por prolongados aplausos de los asistentes, contestando el señor Roberto Matus, para agradecer el homenaje que el Centro Radical de la 2.a Comuna ha rendido a la memoria de su padre, adoptando su nombre como emblema.

Cerró la manifestación el vice-presidente señor Fernando Soto Aguilar en una improvisación que fué muy aplaudida, retirándose los asistentes cerca de las 24 horas (12 M.)

---

Para hoy Sábado, a las 21 1|2 (9 y media P. M.) están citados los miembros de este Centro, con el objeto de ocuparse, entre otros asuntos, de la renuncia del tesorero y de las elecciones a que ella de lugar.

Se nos encarga encarecer la asistencia a esta sesión.

**Asamblea de Barrancas.**—Por orden del presidente, se cita a sesión extraordinaria a los miembros de esta Asamblea para el día 8 del presente, a las 15 (3 P. M.) en Avenida José Joaquín Pérez número 5468, con el objeto de nombrar delegado a la Convención General del Partido Radical, que se celebrará en Concepción.

### PARTIDO DEMOCRATA

**Centro Malaquías Concha.**—Como está anunciado, hoy, a las 21 (9 P. M.) se efectuará en el salón del antiguo teatro Chile, la velada y baile organizado por este Centro político.

El acto se sujetará al siguiente programa:

Obertura por la orquesta Pizarro Uribe.

1. Discurso por el presidente, señor Pedro Cárdenas Núñez.
2. Un huaso en el teatro, monólogo cómico, por el señor Juan de Dios Ortiz.
3. Bailes clásicos por la aplaudida Petita Imperio.
4. "Yo soy muy vergonzoso", monólogo por el señor Roberto Varela.
5. Variedades, por el popular excéntrico señor Juan Maturana.
6. Concierto de canto y guitarra por los señores D. Varela y J. Martham.
7. El sablazo, divertido juguete cómico por el señor Roberto Varela.

Segunda parte: Obertura por la orquesta.

1. Zapateo americano por el incomparable señor Manuel Sánchez.
2. Ustedes gustan? monólogo cómico por el señor R. Varela.
3. Concierto musical de mandolino y guitarra, por las señoritas Aida Tempini y Blanca F. Quiroz.
4. Couplet, por la simpática y eximia tonadillera señorita Eufemia Fuentes.
5. El pecado Guiriguiri, monólogo por el señor R. Varela.
6. Dúo de Teresita, por el dueto musical señor J. Martham y señorita Eufemia Fuentes.
7. Breves palabras de agradecimientos, por el señor Pedro N. Saavedra.

Tercera parte: Baile social dirigido por los señores Santiago Melquíores y H. Fuentes.

A este acto se invita de una manera especial a todos los miembros de los centros análogos de la capital; y a los actores se les pide concurran a las 20 y media (8.30 P. M.) al teatro ya referido.

**Centro Demócrata 6.a Comuna Recoleta.**—El secretario de este Centro nos pide recomendar la asistencia a los señores directores para la sesión de esta noche, a las 21 horas (9 P. M.)

**Agrupación Demócrata de San José de Maipo.**—Mañana Domingo, a las 14 (2 P. M.) dará en esta agrupación una importante conferencia sobre "La Democracia en Chile, su historia y evolución", el señor Roberto Montero. Acompañarán al conferencista varios delegados de la Agrupación de Santiago, del Centro de Propaganda Demócrata y de la Agrupación de Puente Alto.

Entre los demócratas del pueblo reina gran entusiasmo.

### PARTIDO NACIONAL

**Reunión de la Junta Ejecutiva.**—Hoy, a las 15 horas (3 P. M.) en la secretaría general, Santo Domingo 1344, se reunirá la Junta Ejecutiva del Partido Nacional.

# VIDA SOCIAL

SEÑORITA MARIA AMALIA VALDES ECHENIQUE (Fot. Rembert)

SEÑORITA MARTA VALDES ECHENIQUE (Fot. Rembert)

**Almuerzo.** —

Ayer almorzaron en uno de los comedores del Club de la Unión los señores Víctor V. Robles, Ramón Briones Luco, Carlos Alberto Ruiz, Arturo Irarrázaval, Luis Orrego Luco, Galvarino Gallardo Nieto y Alejandro Varela.

**El baile de hoy.**

Esta noche se efectuará el baile que ofrece a sus relaciones el señor Elías Valdés Tagle, y señora Mercedes Echenique de Valdés, para presentar a sociedad a sus hijas Marta y María Amalia Valdés Echenique.

**Club de Señoras.** —

El directorio del Club de Señoras, reunido ayer en sesión especial, acordó por unanimidad suspender todas las conferencias y reuniones que debían efectuarse en el presente mes como cariñosa adhesión al sensible duelo que enluta el hogar de la presidenta, señora Delia Matte de Izquierdo.

Las clases seguirán su curso acostumbrado.

**Nacimiento.** —

Ha nacido una hijita del señor Benito del Villar y de la señora Victoria Valenzuela de del Villar.

**Matrimonios.** —

Circulan las siguientes invitaciones:

Juan E. Staeding y Luisa Léliva de Staeding, participan a usted el matrimonio de su hija Blanca Selika con el señor Darío de la Maza R., e invitan a la ceremonia religiosa que se efectuará el 8 de Septiembre a las 11 1|2 en la Parroquia de San Lázaro.

Santiago, 1918".

"Darío de la Maza R. participa a usted su matrimonio con la señorita B. Selika Staeding Léliva y tiene el honor de invitarle a la ceremonia religiosa que se efectuará el 8 de Septiembre a las 11 1|2 en la Parroquia de San Lázaro. — Santiago, 1918".

—En la Iglesia de la Vicaría de Tacna se efectuó el 1.o de Septiembre el matrimonio del señor Nelson Fuenzalida O. R., con la señorita Delia Bravo Carvallo.

—Se ha concertado el matrimonio del señor Jorge Wolleter Fierro con la señorita Julia Bynimelis Arthur.

**De Europa.** —

Próximamente llegará a esta capital de regreso de su viaje por Europa, el señor Gonzalo Barros.

**A Buenos Aires.** —

Por la combinación de hoy parten a la República Argentina el señor doctor Juan E. Espic con su esposa la señora Juana Rodríguez de Espic e hijas Sara, Olga y Juan y Luis Rodríguez Donoso.

**Manifestación al señor Joaquín Díaz Garcés.** —

El Domingo 8 de Septiembre tendrá lugar la manifestación de afecto al nuevo académico don Joaquín Díaz Garcés, que le ofrecen los profesores, artistas, amigos y el personal de administración del Palacio de Bellas Artes.

La lista de adherentes es la que damos a continuación:

Señores: José Forteza, Carlos Lagarrigue, Onofre Jarpa, Ricardo Richón Brunet, Antonio Coll y Pi, Emilio Rodríguez Mendoza, Enrique Mercasseau y Morán, Simón González, Juan Díaz, doctor Aguirre Sayago, Virginio Arias, Fernando Thauby, Baldomero Cabré, José M. Ortega, Agustín Undurraga, Enrique Swinburn, Alfredo Cerallo S., Enrique Lynch, Federico Casas Basterrica, Fernando Lagarrigue, Juan A. Sepúlveda, Eucarpio Espinosa, Renato Valdés, Genaro Prieto, Nicanor González Méndez, Manuel Núñez, Luis Strozzi, Alfredo Araya, Alfredo Melossi, Enrique Recio, Eliseo Montes, Manuel Díaz, Oscar Barraza L., Manuel Gallinatto, H. Rosales, Rómulo Tonti.

Las personas que deseen adherir pueden hacerlo hasta hoy a las 17 (5 P. M.), en la oficina del señor E. Lynch, en el Museo de Bellas Artes.

**Viajeros.** —

A Cartagena se dirigen en la semana entrante las familias Infante Vargas, Infante Lecaros e Infante Garmendia.

—Del norte regresó el señor José Leitao, distinguido miembro de la colonia portuguesa.

**In memoriam.** —

El Domingo se dirá una misa en la iglesia de San Francisco, a las 9 en el altar del Carmen, en memoria de la señorita María Mercedes Piñeiro Gutiérrez.

**Enfermos.** —

Se encuentra restablecido el señor Rómulo Correa.

Enferma de gravedad se encuentra la señora Luz Espic de Videau.

—Desde hace algunos días se encuentra enfermo de cierta gravedad don Florencio Verdugo.

**En Viaje a España.** —

En la combinación transandina de esta tarde, se embarcarán con destino a Buenos Aires, para seguir viaje a España, el señor Javier Rengifo y señora Adelaida Cood de Rengifo, señora Martina Barros de Orrego Luco, Eliana Guerrero de Solar, y los señores Adolfo Guerrero Cood y Juan Riera.

**Unión Church.** —

Sunday School will be held coming Sunday, September 8 th. at the usual hour Mr. Wileman, whom we have the pleasure of having among us again after his trip to Buenos Aires, will lead. A full attendance is earnestly requested.

**Aniversario pontificio.** —

En la tarde de ayer estuvieron a cumplimentar a nombre del Gobierno, al Nuncio Apostólico señor don Sebastián Nicotra, con motivo del cuarto aniversario de la exaltación al trono Pontificio de Su Santidad Benedicto XV, el subsecretario del Ministerio de Relaciones, señor Francisco Donoso Carvallo, y el Introductor de Diplomáticos, señor Enrique Antúnez Cazotte.

A nombre del Presidente de la República pasó a saludar al señor Nicotra, el Edecán, coronel señor Benjamín Gutiérrez.

**Manifestación de despedida.** —

Con motivo del viaje a Europa que hará la señora Amalia Errázuriz de Subercaseaux, el directorio de la Liga de Damas Chilenas festejó a su fundadora y presidenta honoraria con un "five o'clock tea", en la Casa de la Liga, calle de Santo Domingo.

**María Barrientos.** —

Esta noche cantará en el Municipal "Sonámbula", ópera que hace muchos años no se oye en Chile y que las facultades maravillosas de María Barrientos, la hacen revivir gloriosamente.

Mañana la célebre artista cantará solo en la función de matinée, en la cual se repetirá "Barbero de Sevilla", una de las óperas en que María Barrientos ha adquirido su fama, consagrada por la crítica inteligente de todos los países.

En efecto, jamás cantante alguna ha alcanzado un triunfo igual al de María Barrientos, en la ópera de Rossini.

La Empresa del Municipal, para satisfacer los deseos de las personas que no pueden asistir al teatro de noche, ha organizado la matinée de mañana con María Barrientos.

Las localidades se encuentran desde hoy a disposición del público.

**Venta artística.** —

Los aficionados a los buenos cuadros al óleo tendrán hoy una magnífica ocasión para adquirirlos en el remate que de las galerías de los señores Juan y Mateo Clark, hace la Casa Ramón Eyzaguirre.

Bastaría para despertar interés que en ese remate figurase la firma de uno de los más célebres marinistas contemporáneos: Eduardo De Martino.

Acaso ningún pintor de asuntos navales se encuentre mejor preparado que De Martino; fué hasta los 31 años, oficial de la marina italiana, y su vida de abordo, le permitió conocer, y amar el mar en todas sus fases y cambiantes.

Al empuñar De Martino sus pinceles, y abandonar su uniforme de marino, llevaba en su cerebro el mar con todas sus bellezas y conocía el arte naval en todas sus tragedias.

Por eso el público inglés hizo su favorito al pintor italiano, que llegó a ser amigo íntimo del rey Eduardo VII y su pintor de Cámara.

Para el público chileno tiene De Martino, además de su arte, un atractivo especial, pues, dedicó su inspiración a reproducir en la tela, los más bellos episodios de la marina chilena.

Esos cuadros representan: "Escuadra chilena en la expedición al Perú", "La "Esmeralda", "Combate de Iquique", "Covadonga" e "Independencia", "Captura del "Huáscar", "Hundimiento de la "Esmeralda", "La Esmeralda".

**El meet del Domingo.** —

Como lo hemos anunciado, en repetidas ocasiones, el próximo Domingo 8 del presente, el Club Nacional de Paperchase, efectuará su 4.a reunión hípica en los fundos Alto de Macul y Lo Cañas.

Esta próxima fiesta promete ser un nuevo éxito para esta simpática y entusiasta institución, dado al crecido número de sportsmen que hasta este momento se han inscrito, que han superado en alto grado a las expectativas del directorio.

Se nos encarga avisar a los señores socios, que deseen asistir en coche, que el Club pondrá a disposición de ellos dos breacks en la Plaza Italia, los que partirán junto con la cabalgata a las 8.30 h.

## EDUCACION

**Asociación de Educación Nacional.**—Mañana Domingo sesionará la Asamblea General de Educadores para continuar dilucidándose el gran problema de los "Métodos Activos" que iniciaron en sesiones pasadas la señorita Cleo Wakerfield y los señores Maximiliano Salas Marchan, Guillermo González, José Pinochet y el señor Delfín Guevara.

En esta sesión el profesor de Tecnología de la Escuela de Artes y Oficios, señor Delfín Guevara terminará su trabajo sobre la "Organización de la Enseñanza Industrial en Chile y la aplicación a ella de los Métodos Activos". En seguida el profesor señor José Pinochet dará a conocer el trabajo del profesor de la Escuela Normal de Victoria, señor Gutenberg C. Lagos, sobre "Organización de los ejercicios prácticos de química en las escuelas normales, liceos y escuelas primarias por medio de la adaptación a Chile de la Reforma de los Métodos Activos en Alemania".

Se nos encarga reiterar la invitación a todos los educadores de Santiago de la Educación Primaria, Normal, Secundaria y Universitaria, tanto pública como particuler.

Ocupan los demás lugares de la tabla los temas siguientes: "Nacionalización de la enseñanza, por el señor Guillermo Martínez" y "Proyecto de ley sobre las escuelas de reforma por la comisión especial".

La sesión como de costumbre empezará a las 10 horas en punto, en el salón de honor de la Universidad de Chile.

**Profesores de Instrucción Primaria.** — Hoy, a las 21 (ant. 9), tendrá lugar, en el Teatro Yungay, la velada que ha organizado la Sección Sport de esta sociedad.

Los miembros de la Comisión Sportiva y demás personas que toman parte en la velada, deben reunirse hoy, a las 14 (ant. 9) en punto en el Teatro Yungay.

**Escuela Dominical de Enseñanza Familiar.—Escuela Superior 21.**—Reina gran entusiasmo entre las personas que preparan la fiesta para mañana Domingo, a las 17 1|2 horas (ant. 5 1|2).

Es de esperar que los vecinos del barrio concurran a ella, cooperando así a una obra de inestimable valor.

Local: Escuela Superior 21, Av. Cumming 735.

**La fiesta del libro.**—Circula la siguiente invitación:

"El director y profesores de la Escuela N.o 182, tienen el honor de invitar a Ud. a un acto literario-musical que se llevará a efecto hoy Sábado, a las 16 horas (ant. 4), en el Teatro de la Población Huemul; en conmemoración de la "fiesta del libro".

**Revista de gimnasia.** — Hoy se efectuará en el Colegio de San Agustín la revista de gimnasia, bajo la dirección del teniente señor Isidoro Huneeus Guzmán.

**Federación de Profesores de Instrucción Primaria.—Agrupación de Santiago.**—Se cita a asamblea general de federados para hoy Sábado, a las 16 (4 P. M.) en la Escuela Superior, Cerro esquina Rosales.

**Comité Pro-Mejoramiento Económico del Profesorado Primario.**—Cítase a los miembros de este Comité para hoy Sábado en los salones de "El Mercurio", a las 17 horas (5 P. M.)

Asuntos importantes que tratar.

Encargos a Buenos Aires

Avisamos al distinguido público de Santiago y de Provincias que desde la fecha nuestras casas establecidas en

SANTIAGO, Ahumada 369; y en
VALPARAISO, Condell 341

reciben órdenes para

EFECTUAR COMPRAS en BUENOS AIRES

de cualquier clase: sean artículos para familias, modas, ropa blanca, vestidos, calzado, ternos, corbatas, sombreros y artículos para caballeros. Igualmente se reciben órdenes del comercio o industrias.

Nuestra Casa establecida en BUENOS AIRES, CALLE AVENIDA DE MAYO 1053, tiene un personal dedicado exclusivamente para hacer un servicio

RAPIDO Y BIEN ATENDIDO

tendrá especial cuidado en el correcto cumplimiento de las órdenes, fiscalizando los intereses de nuestros clientes.

Para este servicio nuestras casas cobrarán una comisión del 10% sobre el valor de la factura, cuyos comprobantes se entregan al interesado.

En breve se repartirán catálogos de las principales casas y magazines de Buenos Aires, a fin de que los interesados puedan hacer sus encargos.

ESCRIBA:

Sección Encargos
YANTORNO HERMANOS

AHUMADA 369, SANTIAGO. —— CONDELL 341, VALPARAISO.
8-i

A. Spinedi -:- Lotería Argentina

DIRECCION TELEGRAFICA: "SPIDI"

Sorteos próximos: Septiembre 17: de $ 100,000; el billete entero vale: $ 23.50 argentinos, 35 chilenos, o en giro postal, 51 francos; el quinto: $ 5.50 argentinos, 8 chilenos o 13 francos. Septiembre 24 y 30, de $ 80,000; el billete a: $ 19 argentinos, 28 chilenos o 42 francos; el quinto a: $ 4.50 argentinos, 7 chilenos o 10 francos.

A todo comprador se le envía la LISTA OFICIAL de los billetes premiados en certificados.

Los pedidos se contestan a vuelta de correo.

A. SPINEDI. — ESMERALDA 914, BUENOS AIRES
x-7491-4-i

Un ternero vendido en
$ 320,000.00
RECORD MUNDIAL

Seguramente esto llamará poderosamente la atención de nuestros agricultores. Aquí no tenemos noticias de que un ternero o un animal vacuno de raza se haya vendido por más de $ 15 a 20,000 a lo más. Las incidencias de un remate en que un ternero llega a valer $ 320,000 las encontrará Ud. en el ZIG-ZAG de hoy.
7-i

Ismael Errázuriz O.
Corredor de la Bolsa de Comercio

Se encarga de la compra-venta de acciones, bonos, etc., contratación de préstamos hipotecarios y conversiones de deudas.

AGUSTINAS 1180

Clínica Dental
— DEL —
Dr. Valenzuela Basterrica

Cinco dentistas especialistas. Cirugía de la cara y enfermedades de origen dentario. Trabajos rápidos. 8 a 12 y 2 a 7 P. M.

HUERFANOS 1616. — TELEFONO 1642
9-y

Queso Argentino
Reggiano
$ 4.50 el kilo

Venden:
Luis Luxardo y Cía.

Agente:
SANTIAGO VACAREZZA
Santa Lucía 328. — Santiago
y-11-i

Julia & Armand
ESTADO 357, ALTOS

Espléndido y lujoso surtido en trajes sastre, capas, vestidos y sombreros.

Verdaderos Modelos
DE PARIS

Nuevo departamento de
VESTIDOS ELEGANTES
SOBRE MEDIDA

Atendido por
Mme.
MARTHE PECRIAUX
MODISTA DE LA ARISTOCRACIA EUROPEA
o-14-i

PINTURAS - BARNICES
Esmaltes, Tierras colores
PRECIO BAJO FIJO
MERCERIA MATAS
CASA FUNDADA 1886
DELICIAS 2780-Portal Edwards
y-63 29

CHAMPANA NACIONAL
Y CHAMPANA IMPORTADO
VENDE
ALFREDO BLANCHARD
BANDERA 176

Esmaltina
se llama la pasta que yo puedo recomendarle. Usela y sus dientes adquirirán una blancura envidiable

AL FIN SE DIRA LO QUE ES
PIPE KLEN-ZO

Es una substancia para destapar desagües obstruidos. Pídalo en todos los Almacenes y Mercerías.

CONCESIONARIO PARA CHILE:
HERNAN VIJIL O., COMPAÑIA 1077
7-i

SALITRE
Para entrega inmediata ofrecen listc
— WILLIAMSON & Co. —
BANDERA ESQ. CATEDRAL
y-6741-8i

# INFORMACIONES DEL EXTRANJERO

SERCIVIO DE NUESTROS CORRESPONSALES ESPECIALES, de The Central and South American Telegraph Co., vía Colon, de la Agencia Havas y de la Agencia Americana

# LA GRAN GUERRA

## La última jornada de operaciones dió nuevos éxitos a los ejércitos aliados

### La expedición aliada de Arcangel se apodera de Oberzerkaya, entre el lago Onega y Petrograd

### Una informacion de Suiza llegada a Londres, informa que el Canciller Imperial de Alemania, conde von Hertling, ha dimitido por razones de salud

## Las operaciones en Francia y Bélgica

### LAS TROPAS DE LA ENTENTE CONTINUAN PROGRESANDO EN TODA LA LINEA

LOS INGLESES ESTAN LUCHANDO CONTRA LA RETAGUARDIA ALEMANA EN TODO EL SECTOR COMPRENDIDO ENTRE VOORMEZELE, AL SUR DE YPRES, HASTA EL NORTE DE LA BASSEE. — SUS AVANZADAS SE APROXIMAN A ARMENTIERES Y OCUPAN NEUVE CHAPELLE

### Entre el Somme y el Oise los franco-británicos realizan nuevos progresos

### LA CABALLERIA FRANÇESA ENTRA A CHAUNY

### LOS ALEMANES ABANDONAN TODA LA LINEA DEL VESLE PARA ESTABLECERSE EN LA RIBERA NORTE DEL AISNE

**LOS BRITANICOS SE APODERAN DE NEUVE CHAPELLE Y DE BUSSY**

NUEVA YORK, 6.— "The Associated Press" ha recibido un despacho de Londres que anuncia que las tropas británicas se han apoderado de Neuve Chapelle y de Bussy.

### El avance aliado

**ADQUIERE MAYORES PROPORCIONES**

**El descontento en Alemania.—Comentarios de la prensa europea**

PARIS, 6.— Bajo el título de "Inmensa catástrofe de los ejércitos alemanes" el crítico militar de "Le Journal" expone los detalles de la gran maniobra, en el curso de la cual seis ejércitos alemanes han retrocedido, presionados muy de cerca por los ejércitos aliados.

No cree que después de la batalla de Marne, en 1914, se haya visto en el frente del oeste una maniobra de los ejércitos que se pueda comparar con la que se desarrolla actualmente.

Según el crítico de este diario, como en 1914 los ejércitos aliados forman alrededor de los ejércitos alemanes una maniobra cóncava que los envuelve igual que en 1914.

Observa que hay que esperar que los alemanes empleen todas sus disponibilidades para impedir la toma de Cambrai, lo cual en las condiciones actuales constituiría para el enemigo una verdadera catástrofe.

"Le Matin" cree que el enemigo cuenta con detenerse en la colina del Aisne sobre la línea Chemin des Dames; el abandono del macizo de Alon Saint Gobain no será jamás sentido por el sino por una obligación directa.

Cree que las victorias aliadas como el retroceso general de los alemanes continuarán hasta las fronteras.

Entre el Somme y el Oise, dice, seguramente el retroceso será llevado hasta la antigua línea de Von Hindenburg con apoyo en el macizo de Saint Gobain; sin embargo este frente está ya desbordado en la extremidad septentrional sobre la planicie vecina a Cambrai.

Concluye expresando que es evidente, estratégicamente hablando, que toda repercusión en dirección a Maubeuge, tendrá una repercusión más profunda y más extensa.

"Die Koelnische Zeitung" constata que los incontestables éxitos de los ejércitos aliados han causado en Alemania una perturbación con un desencadenamiento de enérgicos reproches al Gobierno, por haber aumentado desmesuradamente las ventajas de los ejércitos aliados.

### Cuatro grandes operaciones

**OFENSIVAS DE LOS FRANCESES EN LA ULTIMA JORNADA**

**Información de la Agencia Havas**

PARIS, 6.—El corresponsal de la Agencia Havas en el frente de batalla anuncia que las operaciones realizadas por los ejércitos franceses y británicos durante la última jornada resultaron siempre coronadas por el éxito.

"Cuatro operaciones distintas que se ejecutaron en el frente francés, dice, obtuvieron resultados que superaron a nuestras espectativas.

"La primera fué realizada por el ejército del general Debeney, que en el punto de unión con los británicos, efectuó un avance general de dos kilómetros en el centro de la línea y de cuatro en Ham.

"La segunda se efectuó por el ejército del general Humbert en Guiscard, en el Aisne las tropas franquearon un sistema de colinas boscosas y avanzaron en algunos puntos hasta seis kilómetros.

"La tercera operación fué realizada por el ejército del general Mangin que llevó a los franceses hasta los linderos del mismo macizo de Saint Gobain.

"Al sur de Fresnes 15 kilómetros los separan de Laon.

"La extremidad derecha acampaba anoche en las pendientes del fuerte Conde.

"La cuarta operación fué ejecutada por los soldados del general Berthelot que conquistó casi la totalidad del triángulo de terreno entre el Aisne y el Vesle, al otro lado del Aisne, al este de las crestas de Chemin-des-Dames, cuya extremidad está amenazada al oeste por el ejército del general Mangin; a la izquierda se extiende una superficie desvastada, la altiplanicie de Craone.

"La jornada de ayer marcó así un avance decisivo de nuestros ejércitos, no por la profundidad del terreno ganado, que no es muy despreciable sino y sobre todo por que los alemanes dan la sensación de que renuncian a la existencia de su avance hacia adelante, en un terreno que fué conquistado por ellos después de tanto encarnizamiento y pérdidas de vida.

"El acontecimiento del día fué el quebrantamiento de la resistencia alemana en la depresión del Ailette, que es la llave de la posesión de Laon que ha permitido a las tropas de Mangin adelantar el vértice hasta el corazón del macizo de Coucy."

**LOS DIARIOS FRANCESES COMENTAN ENTUSIASTAMENTE EL TRIUNFO ALIADO**

PARIS, 6.—Los diarios registran los nuevos éxitos bajo títulos muy significativos, como ser "Los alemanes se fugan", "La persecución continúa", "Taloneamos al enemigo en su retirada sobre la línea de fuego", "Los alemanes huyen completamente batidos".

Todos los diarios celebran la grandiosa maniobra de Foch, cuyas primeras consecuencias regocijadoras admiran como un magnífico orden en la acción de los diferentes ejércitos que caen en el momento preciso en donde se les necesita, asestando golpes alternados que el enemigo no es capaz de responder.

Agrega que todos los que han asistido a estas operaciones conservarán un recuerdo imperecedero de esta escena en donde todos los representantes de la Francia, están unidos en un sólo bloque por la confianza y la voluntad, y animados de los más nobles sentimientos. Los ejércitos aliados y franceses gritarán a grandes voces a los jefes de las asamblea y del Gobierno: sentimos la lucha al alcance de nuestra historia.

Los diarios se adhieren a la espléndida manifestación de unión sagrada.

**COMUNICADO BRITANICO**

LONDRES 6 (Oficial). — Nuestras tropas atravesaron ayer el Somme al sur de Peronne, venciendo la vigorosa resistencia de las retaguardias del enemigo, que estaban apostadas a la orilla este del río.

Las aldeas Saint Christ, Brie, Lemesnil y Brantel, fueron tomadas por nuestras tropas, como también cierto número de prisioneros. Nuestras tropas, que se están abriendo paso al lado de la carretera de Amiens, alcanzaron hasta Athies, y Monsechausse.

Al este de Peronne, nos apoderamos de Doing e hicimos progresos importantes sobre la altura que está situada entre Peronne y Nurlu. Ocupamos Bussu y hemos llegado delante de Templeux la Fosse, Nurlu y Equancourt, donde se realizaron reñidos combates.

Sobre el frente del Lys conquistamos durante la noche terreno en La Bassee, y un ataque del enemigo en contra de estos nuevos puestos fué rechazado con éxito por nuestras tropas.

A raíz de nuestros progresos de la tarde, en la noche nos establecimos en algunas partes de la línea del frente alemán al este de Neuve Chapelle y en la antigua línea del frente británico.

El sector de Fauquisart está nuevamente en nuestro poder. Al noroeste de Armentieres las tropas inglesas efectuaron anoche un ataque feliz y avanzaron sus líneas, tomando varios prisioneros.

**LOS FRANCESES DOMINAN A HAM**

NUEVA YORK 6. — The Associated Press ha recibido un despacho de Paris que anuncia que, según las últimas informaciones del frente, los franceses son virtualmente dueños de Ham.

### La línea Ham-Guiscard

**FRANQUEADA POR LOS FRANCESES**

NUEVA YORK 6. — The Associated Press anuncia que el ejército del general Debeney ha franqueado la línea Ham-Quiscard en Dampcourt. Los alemanes se retiran rápidamente a lo largo de todo el frente al sur del Somme.

**LOS FRANCESES OCUPAN CHAUNY**

NUEVA YORK, 6. — "The Associated Press" anuncia que la caballería francesa invadió a Chauny, localidad de donde los alemanes huyeron.

La misma agencia anuncia que las tropas francesas están nuevamente avanzando delante de Tergnier y que han alcanzado hasta la región de Vrynoureuil.

**EL ULTIMO AVANCE DE LOS INGLESES**

LONDRES, 6. — La situación militar actual puede definirse de la siguiente manera:

Los ingleses avanzaron esta mañana más allá de la línea férrea Amiens-Saint Guentin, sobre un frente aproximado de 20 kilómetros en una profundidad de cerca de 5 kilómetros.

**LOS FRANCESES LLEGAN HASTA PETIT PARISIS**

NUEVA YORK, 6. — "The Associated Press" anuncia que las tropas francesas han alcanzado hasta Petit-Parisis.

### La nueva línea aliada en Flandes

**Cálculos sobre el total de divisiones austro-alemanas en Francia. — Informaciones de la Agencia Reuter**

LONDRES, 6.— La "Agencia Reuter" ha recibido de su corresponsal en el frente británico en Francia el siguiente comunicado:

''Los británicos están establecidos actualmente en Neuve Chapelle. La línea británica en Flandes pasa por Voormezeele, Ploestreert, la mitad del camino entre Nieppe y Armentiere y Neuve Chapelle.

''Entre las noticias de hoy en la mañana, la más importante es la de que franqueamos el Canal del Norte en todo el frente, con excepción de la parte comprendida desde Havricourt al Scarpe. Otra noticia importante es que las tropas francesas y británicas pusieron pie sobre la orilla oriental la línea de las aguas del Canal hasta Ham.

''Ha llamado frecuentemente la atención sobre el hecho de que la línea de agua formada por el Somme-Canal del Norte-Tortille constituía un obstáculo para las maniobras de los tanques, pero este obstáculo ha sido ya salvado y, a excepción de la región del norte, ya no hay línea de agua alguna que nos separe de las líneas de Hindenburg''.

''En la región comprendida entre el Oise y el Somme las tropas francesas conquistaron todo el macizo de Outrecourt y están actualmente a menos de tres millas de Chauny, sobre el Oise.

''Entre el Oise y el Ailette las tropas francesas pusieron el pie firmemente en la orilla norte del Ailette. Aunque no han alcanzado en esta región la línea Hindenburg se aproximan a ella.

''El enemigo empleó desde el 8 de Agosto treinta y tres divisiones sobre el frente de batalla. Hay probabilidades que al nort y al sur del Somme están combatiendo cuatro divisiones austriacas. En todo el frente occidental han sido empeñadas veintinueve divisiones austriacas en dos ocasiones. El total de las divisiones austro alemanas en el frente occidental es de 199.''

**DECLARACIONES DE VON LUDENDORFF**

**Tiene plena confianza en el resultado de la batalla**

AMSTERDAM, 6. — El diario "Azest" publica algunas declaraciones de von Ludendorff en las que manifestó que tiene plena confianza en el resultado de la actual batalla, y agregó:

"Detuvimos el rodillo compresor de los rusos y detendremos igualmente a los norteamericanos. Nuestra voluntad de vencer vive íntegra y quebrantaremos la voluntad del enemigo que pretende aniquilarnos."

**LOS FRANCESES SE ACERCAN A LA LINEA HINDENBURG**

LONDRES, 6.—Las tropas francesas se aseguran firmemente en la ribera norte del Ailette, y del terreno entre el Ailette y el Aisne, aproximándose a la línea Hindenburg, la que probablemente ya han alcanzado en el macizo de Saint-Gobain.

**NUEVAS LOCALIDADES OCUPADAS POR LOS NORTEAMERICANOS**

CUARTEL GENERAL NORTEAMERICANO, 6.— Las tropas franco-norteamericanas llegaron a la ribera sur del Aisne, entre Conde y Vieil Arcy. Los americanos se apoderaron de Dhuizel y Barbonval, casi sin lucha.

**LOS AVANCES ALIADOS HACIA CHEMIN DES DAMES**

PARIS 6. — La retirada de los ejércitos alemanes continúa sobre el Canal del Norte, como igualmente más allá del Vesle, hasta el Aisne, sobre un frente de más de diez kilómetros de extensión.

Los británicos han progresado más allá de Peronne, a pesar de los violentos contrataques lanzados por los alemanes, y avanzan igualmente hacia Ham, que está en vísperas de caer.

"Le Petit Journal", al comentar las últimas incidencias de la gran batalla, dice:

"El retroceso de los alemanes hasta Saint Quentin se vuelve obligatorio, después de los avances efectuados por el ejército del general Mangin hacia el macizo de Saint Gobain y de los progresos de las tropas de Debeney y Rawlinson en la región al sur de Peronne.

"La línea de Saint Quentin parece igualmente amenazada".

Para "Le Figaro", es dudoso que los alemanes puedan sostenerse sobre el Aisne. Manifiesta que el retroceso más allá de Chemin des Dames parece inevitable.

"L'Echo de Paris" señala que el ejército de Mangin abordó el fuerte de Condé, bordeando el Aisne sobre un frente de doce kilómetros. Expresa que Laon está de nuevo bajo el fuego de nuestros cañones.

**SE ACENTUA LA RETIRADA ALEMANA**

PARIS 6. — El corresponsal de la Agencia Havas en el frente francés, en una reciente información, dice:

"La retirada alemana se acentúa en todas partes a causa de que nuestra presión continúa ejerciéndose en forma muy violenta.

"Los alemanes, contrariamente a su costumbre, se ven obligados a continuar de día el movimiento de retroceso que hasta ahora ejecutaban de noche. En estos movimientos diurnos son tomados bajo nuestros fuegos y sufren pérdidas excepcionalmente elevadas.

"En el sector de las tropas de Mangin, la lucha continúa muy violenta; las divisiones enemigas retroceden cansadas, cuando no se hacen aniquilar sobre el terreno.

"El frente alemán es atacado en el punto vital, Charniéres, y el enemigo hace los más grandes esfuerzos para sostenerse allí.

"Una división entera de la caballería de la Guardia se hizo aniquilar sobre el terreno, pero los franceses que no toman en cuenta ninguna resistencia, avanzan siempre".

**LOS ALEMANES DESTRUYEN LOS PUENTES AL RETIRARSE**

CUARTEL GENERAL FRANCES, 6.— Los alemanes están destruyendo los puentes y devastando todo el terreno entre Chauny y La Fere.

### Los diario alemanes

**COMENTAN LOS ULTIMOS ACONTECIMIENTOS DE OCCIDENTE**

AMSTERDAM, 6.— El capitán Von Salzmann, crítico militar de "Die Vossische Zeitung" refiriéndose en un artículo a la retirada del ejército alemán en ambos lados del camino a Arras a Cambrai, glorifica esta maniobra del arte de "escapar del enemigo" como una de las operaciones más difíciles y peligrosas.

Esta operación, declara, ha tenido éxito, lo que prueba que los jefes alemanes tienen siempre a mano sus tropas y mientras suceda así no hay motivo para inquietarse."

El corresponsal del diario socialista "Worvaerts" en el frente de batalla, dice:

"Cerca de Nieuwkerke, estamos en fin después de los combates en los últimos grados de la barrera de las colinas flamencas. Nuestras tropas arrastrarán a los ingleses en su persecusión a través de las llanuras de Lys".

"Die Vossische Zeitung" publica una carta del profesor Delbrueck en la cual se expresa que el momento actual, según su opinión no es propicio para las ofertas de paz a causa de que daría entender al enemigos que nuestra debilidad nos obliga a ofrecer la paz."

**EL GENERAL FAYOLLE AGRADECE AL CONCEJO MUNICIPAL DE PARIS SUS FELICITACIONES**

PARIS, 6.— En contestación a las felicitaciones que ha recibido el general Fayolle ha dirigido al Presidente del Concejo Municipal una carta expresando que París estará en lo sucesivo a cubierto de todo peligro y que los ejércitos aliados están por otra parte en camino hacia la victoria final, de la que no hay ya la menor duda.

El general Fayolle pide trasmitir al Concejo Municipal todos sus agradecimientos por los testimonios de confianza que le ha enviado.

**EL TRIUNFO DE LOS ALIADOS COMENTADO POR UN DIARIO ALEMAN**

LONDRES, 6.—Los diarios alemanes comentan las operaciones del frente del oeste que se desarrollan en una forma desconsoladora para ellos. Por ejemplo, ''Die Norddeutsch Zeitung'' dice textualmente:

''Nos hallamos delante de una grave situación; el enemigo intenta imponer su decisión en su favor antes del invierno''.

**MUERTE DEL PRINCIPE FERNANDO DE HOLMS HOHONSOLMS**

PARIS, 6.— Comunican de Basilea que los diarios alemanes anuncian la muerte del Príncipe Fernando de Holms Hohonsolms, comandante de un batallón de infantería que fué muerto el Domingo en el frente de batalla.

**"LOS ALEMANES PIERDEN LA ESPERANZA"**

**Impresiones de un corresponsal**

LONDRES, 6.— El corresponsal de la Agencia Reuter en el ejército británico de Francia ha telegrafiado con fecha 6 de Septiembre:

"El ejército alemán ya no cree más en la posibilidad de ganar la guerra. En una carta sorprendida en poder de un soldado del regimiento 100.o de granaderos, el autor, después de admirar la resistencia desplegada por esas tropas, que según él habían contrarrestado nuestro avance, dice que la guerra no puede durar mucho tiempo más; no podemos esperar ahora, otro éxito de nuestra parte. El enemigo es superior en número, agrega, y todo cuanto hagamos no nos traerá la victoria.

"Se nota, agrega el corresponsal, que todas las baterías enemigas tiran desde lo más lejos posible, lo que impide la exactitud del tiro. Es evidente que el enemigo prefiere sacrificar sus disparos antes de arriesgarse a perder sus cañones.

**TELEGRAMA DE LORD FRENCH**

LONDRES, 6.—Lord French ha telegrafiado al Ministerio de Informaciones de los Estados Unidos, a propósito del aniversario de la batalla del Marne, diciendo que los americanos tienen perfecto derecho a participar en estas festividades, por los espléndidos hechos de armas de estos últimos tres meses, como asímismo a la gloria que siempre estaría asociada al nombre del Marne, gracias a las victorias de los años 1914 y 1918.

Un telegrama semejante ha sido enviado a París.

**LOS ALEMANES SE DETIENEN EN EL CANAL PARALELO AL AISNE**

CUARTEL GENERAL NORTEAMERICANO, 6.—Los alemanes parecen haberse establecido a lo largo del canal que corre paralelo al Aisne, seguramente con la intención de detener allí el avance franco americano.

Fismes fué bombardeado la última noche con cañones navales.

**MINAS COLOCADAS POR LOS ALEMANES EN SU RETIRADA**

CUARTELES GENERALES FRANCESES, 6.—El enemigo está dejando tras él al retirarse, trampas mortíferas como las del año pasado. Los ingenieros continúan trabajando en Noyon, tratando de salvar en lo posible la ciudad. Sin embargo, las tres cuartas partes de la ciudad están destruidas, por las explosiones de las minas con espoletas de tiempo que el enemigo tuvo ocasión de colocar antes de que fuera obligado a retirarse.

Chateau Bethancourt, al oeste de Guiscard, fué volado esta mañana por los mismos medios.

## Informaciones oficiales

**COMUNICADO BRITANICO DE AERONAUTICA**

LONDRES, 6.— (Oficial). Los aparatos enemigos volando en numerosas formaciones desplegaron una actividad considerable. 21 de los aparatos enemigos fueron derribados, otros 13 fueron obligados a aterrizar sin gobierno y 9 globos cautivos fueron echados a tierra envueltos en llamas. 16 de nuestras máquinas faltan.

Desde el comienzo de nuestra ofensiva, el 9 de Agosto, hemos destruído a 465 aeroplanos alemanes. Todas estas destrucciones han sido perfectamente comprobadas.

Además, el total de los aparatos enemigos obligados a aterrizar sin gobierno se eleva a 200, exactamente, de los cuales numerosos deben de haber sido destruídos.

Las cifras mencionadas no comprenden a los aparatos enemigos destruídos por nuestras defensas anti-aéreas.

61 globos alemanes han sido incendiados.

911 toneladas de bombas han sido arrojadas sobre los objetivos enemigos.

Casi todos los combates aéreos se efectuaron sobre o detrás de las líneas alemanas.

262 de nuestros aparatos no han regresado a sus bases.

**COMUNICADO NORTEAMERICANO**

WASHINGTON, 6. — (Oficial) El 5 en la noche continuamos nuestro avance en cooperación con los franceses. Hemos pasado más allá de la meseta situada al norte del Vesle y hemos alcanzado las cumbres de las colinas, bajando después hacia el Aisne.

**COMUNICADO FRANCES**

PARIS 6 (Oficial). — Hemos proseguido nuestro avance en toda la línea, entre el Somme y el Vesle.

Hemos continuado igualmente el franqueo del Somme en la región de Epenancourt, en varios puntos hasta el camino de Ham a Peronne. Hemos ocupado las ciudades de Le Plesis, Pattedoi y Berlancourt.

Nuestras tropas sobrepasaron Guivry, Grepigny, Caillouel, Abbecourt y la atiplanicie situada al norte de Landricourt. Bordeamos la loma de Vauxaillon.

Los norteamericanos llevaron sus líneas a los linderos de Uillers Prayers y a las pendientes al noreste de Revillon y ocuparon Glennes.

**COMUNICADO FRANCES DE AVIACION**

PARIS 6 (Oficial). — El día 4 de este mes nuestros equipos aéreos participaron activamente en la batalla, volando a poca altura y ametrallando a las tropas y a los convoyes enemigos que se retiraban al este del Canal del Norte, especialmente en la región de Flavy le Martel, Sussy, en el bosque La Bee, Saillouel y Menessy. Nuestras máquinas dispararon millares de cartuchos sobre el enemigo, que se retiraba al norte del Vesle y sobre los vivacs de la orilla norte del Aisne.

A pesar de la inseguridad del tiempo, nuestros bombardeadores realizaron expediciones, arrojando seis toneladas de proyectiles sobre las estaciones situadas detrás del frente enemigo, y libraron numerosos combates, derribando a 15 aviones enemigos e incendiando a 4 globos cautivos.

**COMUNICADO BRITANICO**

LONDRES 6 (Oficial, retrasado) —En la parte sur del frente de batalla y a veces al norte y al sur de Peronne, hemos avanzado rechazando las retaguardias alemanas, y nos acercamos poco al terreno elevado.

Sobre el frente de Athies Nurlu y el Sensee hemos avanzado ligeramente nuestra línea sobre Eperon, al norte de Ecouancourt y hemos librado algunos combates locales en los alrededores de Neuville Bourjonval y Moeuvres.

Al sur de Marcquion, nuestras patrullas pasaron sobre el borde este del canal y trajeron algunos prisioneros de un puesto avanzado alemán.

En el frente del Lys, en el sector norte, en la altura 63, el enemigo nos atacó violentamente esta mañana, pero fué rechazado después de un vivo combate.

Durante la jornada llevamos nuestra línea a corta distancia hacia adelante al sur y al sureste de Nieppe y al noreste de Wulverghen.

**COMUNICADO ALEMAN DE LA NOCHE**

BERLIN, 6. — (Oficial).—Hasta ahora no se han producido acciones de la importancia de las que ha anunciado el enemigo entre el Scarpe y el Somme.

El enemigo ha sido detenido allí en su marcha hacia adelante, en dirección a nuestras nuevas líneas.

Nuevos ataques franceses entre el Aisne y el Ailette han sido rechazados.

**COMUNICADO ALEMAN DE LA MAÑANA**

BERLIN, 6.—(Oficial).— En el frente de los ejércitos del Kronprinz Rupprecht de Baviera y del general von Boehms, entre Ypres y La Bassee, el enemigo nos ha presionado contra nuestras nuevas líneas, a los destacamentos que habíamos dejado atrás, en el campo de combate,, y que se ha retirado a dichas líneas, de acuerdo con órdenes recibidas.

El enemigo ha emprendido ataques parciales a ambos lados de Wytschaete, pero fué rechazado.

Entre el Scarpe y el Somme, el enemigo tantea su camino hacia adelante en dirección a nuestras nuevas líneas. Se han producido algunos encuentros entre sus avanzadas y nuestros puestos. La actividad de las artillerías a lo largo del Somme ha continuado.

Entre el Somme y el Oise hemos continuado nuestros movimientos de retirada fuera de Roye, que habíamos comenzado el 26 de Agosto, durante las noches, sin ser molestados por el enemigo. Nuestra retaguardia, que había quedado en las antiguas posiciones para retardar el avance del enemigo se reunieron con el grueso.

Ayer en la tarde ,algunos pequeños destacamentos enemigos alcanzaron la línea Roye-Guiscard-Apilly.

En el Ailette, algunos ''thrusts'' enemigos fueron rechazados.

Ataques emprendidos por los aliados al sur del Ailette cerca de Terny Sorny, Clamency, Buc y Leloug, fueron igualmente rechazados.

Durante las recientes batallas, un vice-sargento mayor de la artillería de campaña destruyó a ocho carros blindados.

En el frente de los ejércitos del Kronprinz Imperial, al este de Soissons, hemos retirado nuestra línea de defensa desde el Vesle. En conformidad a las órdenes recibidas, nuestras tropas han ocupado una nueva línea de posiciones sin ser molestadas por el enemigo.

**COMUNICADO FRANCES**

PARIS, 6.—(Oficial). — En el frente de operaciones de Arcángel, después de un nuevo combate cuerpo a cuerpo con las tropas enemigas comandadas por los alemanes, los aliados ocuparon la ciudad de Obozerskaya.

Los aliados hicieron 150 prisioneros e infligieron pérdidas muy graves a los enemigos. Las pérdidas de los aliados fueron relativamente leves.

**COMUNICADO BRITANICO**

LONDRES, 6. — (Oficial de la noche).—En el frente de batalla nuestros progresos continúan en estrecho contacto con el ejército francés que combate a nuestra derecha al sur de Peronne.

Nuestras tropas han adelantado su avance alrededor de 12 kilómetros al este del Somme, y avanzan sobre la línea Monchy la Gache-Vraignies-Tinecourt. Todos estos pueblos se encuentran en poder de nuestras tropas. La resistencia de las tropas de sostén del enemigo, que habían intentado detener nuestro avance ha sido quebrantada y cierto número de prisioneros fueron hechos en este sector.

El enemigo al sur del río Cologne, sobre la meseta situada en los alrededores de Hurlo resistía a nuestro avance con la mayor tenacidad. Una viva lucha se empeñó en las cercanías de esta aldea y alrededor de Aquencourt y que tuvo por resultados que ambas aldeas cayeran en poder de nuestras tropas.

Nuestros soldados apresuraron su movimiento de avance más allá de esa línea y se apoderaron de Longavesnes y Lieramont, y se acercan ahora a Metz en Couture y en la parte sur del bosque de Avricourt.

Cierto número de prisioneros fueron tomados en esta parte del frente de batalla.

Al norte del canal de La Bassee, al oeste de La Bassee y al este de Bac Saint Maur tuvieron lugar vivos combates. Tomamos algunos prisioneros en esta última ciudad.

Avanzamos nuestra línea levemente en el frente de Erquinghem y al sudeste de Ypres.

### La situación en Rusia

**EL GOBIERNO PROVISIONAL DE ARCANGEL CONVOCA A LA ASAMBLEA RUSA**

LONDRES, 6.— Los diarios de Amsterdam dicen que el Presidente del Gobierno provisional de Arcangel anuncia una convocación de la asamblea constituyente rusa.

### Los tcheco eslavos

**AMENAZAN A NIJNINOVGOROD**

LONDRES 6. — Comunican de Amsterdam que "Die Vossische Zeitung" publica un telegrama de Utromoskovy que anuncia que los tcheco eslavos amenazan a Nijninovgorod. La imprenta del Estado en Petrograd, que fué trasladada a Nijninovgorod, será trasladada a Moscou.

**VON HERTLING VISITA AL CANCILLER UKRANIANO**

LONDRES 6. — Una información llegada de Berlin anuncia que von Hertling visitó al Canciller ukraniano, general Skoropadsky, quien partió nuevametne para Wilhmshohe.

**LA DETENCION DEL MINISTRO RUSO EN LONDRES**

LONDRES, 6.—La detención del Ministro ruso Litvinoff y la de sus secretarios Winton y Chimsky ha sido acogida con gran satisfacción por todos los círculos. Se cree que son inminentes otras detenciones.

Los detenidos serán considerados como rehenes para el caso de que se produzcan nuevos atentados contra de los residentes ingleses en Rusia.

**LA SALUD DE DORA KAPLAN**

AMSTERDAM, 6. — Noticias de Moscou recibidas por la Gaceta de Westfalia' dicen que Dora

PARA JARDINES

MANGUERAS

Cómprenos Ud. mangueras de la partida recién llegada. Las de años anteriores no sirven porque se resecan.

MORRISON & Co

Ahumada 65, 67 y 77 - Casilla 212 - Santiago

LOTERIAS

De Beneficencia Nacional Argentina en circulación, a sortearse próximamente

DIA 10 DE SEPTIEMBRE: DE $ 150,000 ARGENTINOS

Un billete ENTERO vale: $ 35 argentinos, $ 60 CHILENOS ó 77 francos.
Cada DECIMO de billete: a $ 5 argentinos, $ 8 CHILENOS u 11 francos.

DIA 17 DE SEPTIEMBRE: DE $ 100,000 ARGENTINOS

Un billete ENTERO vale: $ 24 argentinos, $ 40 CHILENOS ó 53 francos.
Cada QUINTO de billete: a $ 6 argentinos, $ 10 CHILENOS ó 14 francos.

DIAS 24 Y 30 DE SEPTIEMBRE: DE $ 80,000 ARGENTINOS, CADA UNO

Un billete ENTERO vale: $ 19 argentinos, $ 30 CHILENOS ó 42 francos.
Cada QUINTO de billete: a $ 5 argentinos, $ 8 CHILENOS u 11 francos.

Enviando Ud. el importe correspondiente a la afortunada y bien reputada Casa responsable E. TURRI, Galería Güemes, Buenos Aires, recibirá su pedido a vuelta de Correo.

La forma más segura y fácil de remesar el importe en pago de estos billetes, es tomando una ORDEN DE PAGO en la

Casa E. TURRI -:- Santiago

PASAJE BALMACEDA 10, CALLE HUERFANOS, FRENTE A GATH Y CHAVES. — CASILLA

Esta oficina de Santiago dará a Ud. personalmente o por escrito cuanto informe sobre la Lotería Nacional Argentina desee, encargándose al mismo tiempo de pagarle cualquier premio que obtenga y cualquier importe, teniendo a disposición de Ud. la colección completa de Listas Oficiales.

E. TURRI, GALERIA GÜEMES, BUENOS AIRES

7-i

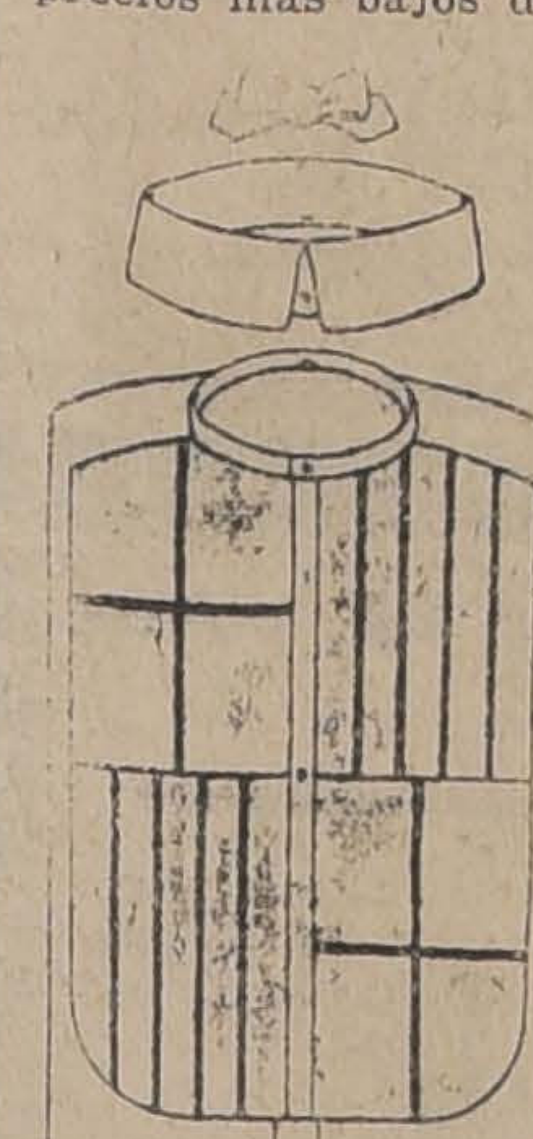

LA CAMISERIA
BARCELONA

CALLE PUENTE 593, ESQ. STO. DOMINGO

Avisa a su distinguida clientela que acaba de recibir nuevos surtidos de **artículos para primavera y verano, y mantelería corriente y de fantasía**, que, como siempre, ofrece a los precios más bajos de plaza.

SECCION SEÑORAS

Teniendo en cuenta la proximidad de las fiestas patrias y en vista de la gran aceptación que ha tenido la ropa interior bordada de esta sección, se han fijado precios que, dada la buena calidad de los artículos que en ella se venden, están fuera de toda competencia.

**Importación directa. Precio fijo**

Se atienden pedidos de provincias.

y-7-i

plan se encuentra en el hospital en críticas condiciones de salud, por efecto de los golpes que recibió del populacho después de su atentado contra Lenine.

El comisionado de justicia ha ordenado que se haga todo lo posible por salvar la vida de esta mujer, con el objeto de descubrir todas las ramificaciones del complot de que Dora Kaplan fué instrumento ejecutor.

### LA LINEA BRITANICA DEL SOMME

LONDRES, 6. — Desde Havrincourt, la línea británica corre actualmente al oeste de Equancourt, a través de Bussu, a Mons en Chausée, Athies y Matigny.

### EL RECONOCIMIENTO DE LOS TCHECO-ESLAVOS

AMSTERDAM, 6. — La Agencia Wolff llama la atención a que el reconocimiento por parte de los Estados Unidos a favor de los tcheco-eslavos como nación independiente, cuando no son otra cosa que bandas de ladrones, hace un completo contraste con la solemne promesa hecha por el Presidente Wilson de que ayudaría en lo posible a Rusia.

De esta manera, los Estados Unidos no hacen más que seguir la conducta de Gran Bretaña, la que primero reconoció a los tcheco-eslavos, y en seguida dió pruebas de su amistad para con Rusia, tratando de hundir de nuevo a Moscou en una sangrienta revolución.

### LA INSURRECCION DE CAMPESINOS EN RUSIA

LONDRES, 6.—"Die Rheinische Westfalische Zeitung" ha recibido informaciones de Moscou según las cuales los campesinos insurrectos se han apoderado de la localidad de Nigninovgorod; la ciudad se encuentra en parte destruida y las tropas del Soviet se retiran hacia el oeste.

NEOSALVARSAN

LEGITIMO ALEMAN, Dr. EHRLICH

Dosis: 0.15, 0.45, 0.60 y 0.90, acaba de recibir la

DROGUERIA Y BOTICA

KLEIN

Huérfanos, esquina Bandera

o-3485-15-i

## La América Latina ante la guerra

### LA COOPERACION DE LOS ACTUALES NEUTRALES A LA OBRA DE LA ENTENTE

**Una declaración del almirante Usher**

NUEVA YORK, 6.— En una comida dada el Jueves en la noche a bordo del dreadnought argentino "Rivadavia", a la cual asistió el contralmirante Mr. Nathaniel R. Usher, en representación del Secretario de Marina, Mr. Josephus Daniels, el Embajador de la República Argentina en Washington, señor Rómulo Naon, hizo, entre otras, la siguiente declaración:

"Creo que la más grande de las hermanas que tiene mi país en el hemisferio norte, comprende el intenso deseo de la Argentina de unirse a los grandes deberes a los cuales estamos todos llamados como miembros de la Sociedad Internacional de las Naciones que forman el continente americano".

El contralmirante Usher, por su parte, al contestar el discurso del Embajador argentino, dijo:

**"Todavía no está terminada la gran obra de libertar al mundo para la democracia. La puerta permanece aún abierta para cualquiera nación que desee cooperar al propósito común de obtener una garantía internacional común y una paz duradera".**

### LA MISION MEDICA BRASILEÑA LLEGA A FRANCIA

RIO DE JANEIRO, 6.—Se anuncia que la misión médica brasileña que partió hace algún tiempo al frente de Francia para cooperar a la acción sanitaria de los aliados ha llegado ya a puerto francés.—(Agencia Americana).

## Economía y finanzas en la guerra

### LAS RACIONES DE LECHE EN FRANCIA

PARIS, 6. — Se ha aumentado la ración de leche, para compensar la disminución de las raciones de carne de cerdo.

La oficina central de alimentos ha propuesto al Ministro Boret que se prohiba el consumo de carne de cerdo durante tres días por semana.

### LOS ALEMANES REQUISAN LA COSECHA DE UKRANIA

ZURICH, 6.—Los diarios de Lemberg anuncian que los destacamentos ukranianos ayudados por las tropas alemanas han requisicionado rigurosamente la nueva cosecha de Ukrania. Los diarios agregan que las sublevaciones de los campesinos continúan.

## La guerra austro-italiana

### COMUNICADO ITALIANO

ROMA 6 (Oficial). — Al largo de todo el frente montañoso hubo eficaces concentraciones de nuestra artillería contra las líneas de la retaguardia enemiga.

Al norte del Monte Fenera rechazamos una fuerte tentativa del enemigo contra nuestras líneas avanzadas. Los austriacos sufrieron graves pérdidas.

### MUERTE DE UN AVIADOR ITALIANO

RIO DE JANEIRO, 6.—Un despacho llegado de Europa anuncia que ha muerto mientras efectuaba algunas volaciones el teniente aviador italiano Eugenio Cossolc, que había sido designado para venir al Brasil integrando la misión militar de aviación.—(Agencia Americana).

### EL PARTIDO SOCIALISTA ELIJE SU MESA DIRECTIVA

ROMA, 6.—El partido socialista nombró la mesa directiva del partido, que está constituída en su mayor parte por los miembros de la anterior.

El directorio será presidido por Serrati.

### OFICINA DE INFORMACIONES COMERCIALES COLONIALES

ROMA, 6.— El Instituto Colonial inauguró la oficina de informaciones comerciales coloniales.

### LA MISION PARLAMENTARIA NORTEAMERICANA

ROMA, 6.— La misión parlamentaria norteamericana visitó hoy a los señores Sonnino y Orlando.

### COMUNICADO AUSTRIACO

VIENA, 6. — (Oficial).—En la parte septentrional de Tonale, nuestros destacamentos de tropas montañesas, valiéndose de una sorpresa, arrojaron al enemigo de la punta de San Mateo, en monte Mantello, que se encuentra completamente cubierto por el hielo.

Este hecho de armas es testimonio de la capacidad de lucha que anima a los atacantes, que han revelado poseer cualidades muy semejantes a las de los alpinos.

En las Sette Comunne ha habido lucha entre los elementos exploradores.

En otros puntos del frente no ha habido novedad.

### PROCESOS CONTRA MILITARES ITALIANOS

ROMA, 6.—El Comando Militar de Génova ha ordenado el arresto del teniente Terzi, del soldado Fiornovella y de otros soldados y paisanos acusados de la substracción y venta de material metálico procedente de ultramar. Se asegura que estas personas se han robado mil cajas de hojalata de valor de medio millón de liras y de dos carros de plomo, de valor de 200 mil liras. La investigación continúa.

El Tribunal Militar de Roma en ecl proceso seguido contra el ex-oficial Luigi Peresic, natico de Spalato, por traición lo ha declarado culpable de idénticas culpas.

### RESOLUCION DEL CONGRESO SOCIALISTA

ROMA, 6.—El Congreso Socialista, por inmensa mayoría, aprobó la resolución de felicitar al diario "Avanti", por la conducta observada al atacar a los diputados que no se han opuesto enérgicamente a la guerra y de pedir a éstos que en adelante obedezcan las órdenes del comité ejecutivo.

### INVITACION A MR. SAMUEL GOMPERS

ROMA, 6.—El Gobierno italiano ha invitado a Mr. Samuel Gompers a que visite a Génova, Turín, Biella, Milán, Florencia, Ferrara, Nápoles, Palermo, Messina y Ternin.

TE HORNIMAN

Pruebe este rico Té, calidad exquisita y a precio bajo

Se vende en los mejores Almacenes

Una vez probado se convencerá que el

TE HORNIMAN

es la clase mejor y más económico

TE HORNIMAN

TE HORNIMAN
PRUEBE ESTE RICO TE
Calidad Especial y a precio bajo

TE HORNIMAN
PRUEBE ESTE RICO TE
Calidad Especial y a Precio bajo

TE HORNIMAN
PRUEBE ESTE RICO TE
Calidad Especial y a Precio bajo

TE HORNIMAN
PRUEBE ESTE RICO TE
Calidad Especial y a Precio bajo

14-i

## En los Balkanes

### COMUNICADO FRANCES

PARIS 6 (Oficial). — En el frente de los Balkanes ha habido una viva actividad de las artillerías, especialmente en la región del lago Doiran y Monastir, y al oeste del Vardar, en donde un destacamento griego logró asestar a los enemigos un golpe de mano.

Los aviadores británicos bombardearon los campamentos del valle del Vardar y abatieron a un aeroplano enemigo.

### COMUNICADO FRANCES

PARIS, 6. — (Oficial).—En el frente de la Macedonia ha habido una viva actividad de la artillería y de las patrullas de reconocimientos, especialmente al oeste del Vardar, en donde repelimos un golpe de mano intentado por los enemigos contra nuestras posiciones de la curva del Cerna.

Los aviadores franco-británicos han bombardeado las organizaciones del valle Vardar.

## La situación interna de los Imperios Centrales

## Renuncia del canciller imperial alemán

NUEVA YORK, 6.— "The Associated Press" ha recibido en Londres un despacho de Munich, por la vía de Ginebra, que anuncia que el canciller alemán Von Hertling ha presentado la renuncia de su cargo por el mal estado de su salud.

## La desmoralización del pueblo alemán

**Medidas adoptadas por las autoridades.—Proclama de von Hindenburg**

PARIS, 6.—Informaciones recibidas de Ginebra dicen que von Hindenburg ha dirigido un manifiesto al pueblo alemán exhortándolo a tener confianza. Afirma que la Entente es impotente para vencer a los Imperios Centrales y que envenena el ambiente de Alemania con manifiestos destinados a infundir el pánico. Recomienda a los alemanes permanecer unidos, para obtener, a pesar de la entrada en batalla de los norteamericanos, una paz que los alemanes ya han ganado.

Agrega que todo temor ha sido ya conjurado.

Por otra parte, se publica un decreto del comandante militar jefe de los branderburgueses que se ha fijado en las murallas de Berlín y de las grandes ciudades. En este decreto se protesta en contra de los rumores pesimistas y se hace un llamado a la población invocando el patriotismo y el buen sentido para calmar los ánimos, sin que las autoridades se encuentren en la obligación de usar las fuerzas. A pesar de todo, el mismo decreto dá a conocer algunos castigos que se aplicarán a los delincuentes de falta de patriotismo.

### EXHORTACIONES DEL MARISCAL HINDENBURG

COPENHAGUE, 6.— Según noticias de Berlín, el Mariscal Hindenburg se ha dirigido al pueblo alemán, declarándoles que el enemigo, además de la ofensiva por las armas, ha comenzado otra escrita por medio de impresos que contienen los más estúpidos rumores, y que han sido profusamente distribuídos en Suiza, Holanda y Dinamarca, desde donde se han esparcido por toda Alemania.

Advierte al pueblo que todos deben precaverse contra estos métodos de combate del enemigo, que lo hace por medio de papeles que tratan de sembrar disenciones y la desunión entre los alemanes y sus aliados.

Termina exhortando a todos que recuerden que estos papeles envenenados provienen de fuente enemiga.

### CONTRA LA PROPAGANDA ENEMIGA

AMSTERDAM, 8.— Según "Die Volks Zeitung", el general Lisingen ha dictado un decreto, por el cual se coloca al Brandeburgo bajo la ley relativa al estado de sitio, ley que autoriza a castigar con multa o prisión a las personas que inventen o hagan circular falsos rumores, destinados a inquietar al populacho.

Los avisos que acompañan a este decreto llaman la atención de los habitantes a que circulan rumores frívolos, cuando no malévolos o traidores, los cuales exageran los éxitos pasajeros del enemigo, y arrojan dudas respecto al poder del Imperio y a su resistencia económica.

"Estos rumores, dice, hacen menospreciar las maravillosas hazañas de las tropas alemanas, las que están deteniendo victoriosamente al enemigo".

Von Lisingen espera que esta advertencia ha de bastar, y que no ha de ser necesario reforzar este decreto.

"Die Volks Zeitung" agrega que decretos parecidos han sido dictados en Breslau y otras ciudades, y que entrarán en vigor inmediatamente.

### DECLARACIONES DE VON LUDENDORFF

AMSTERDAM, 6.— En una entrevista reciente de un diario de Viena, von Ludendorff, declaró que la guerra tendría que mantenerse dentro del territorio francés, y que por la enorme cantidad de tropas y materiales utilizados, asumía proporciones que dejaban en la sombra cuanto había habido hasta hoy.

Dijo que las tropas alemanas habían soportado refriegas mucho más duras que la actual, habiendo salido de ellas triunfantes y que por esto es de esperar que se continúe en la misma forma.

Todos deben estar agradecidos de que la guerra se mantenga hasta ahora fuera del territorio alemán, ya que el ejército lo defiende con éxito.

### EL CONDE CZERNIN ENFERMO

AMSTERDAM, 6. — Informan de Berlín que el conde Czernin debía pronunciar un discurso hoy en Viena pero que repentinamente cayó enfermo.

### PENAS CONTRA LOS QUE PROPALAN RUMORES ALARMANTES EN ALEMANIA

ESTOCOLMO, 6. — Informaciones llegadas de Berlín anuncian que "Die Lokal Anzeiger" en una de sus últimas ediciones aprueba el decreto que amenaza con fuertes penas a los que propalan rumores alarmantes.

## La guerra en el Mar

## Las construcciones navales norteamericanas

### EN AGOSTO

WASHINGTON, 6.— El jefe de la Corporación de la Flota de Emergencia, Mr. Charles M. Schwab, anuncia el siguiente resultado obtenido en la construcción de barcos durante el mes de Agosto pasado.

Han sido puestos en servicio 44 barcos de acero, incluso 10,000 toneladas de barcos japoneses, lo que hace un total de 260,645 toneladas brutas, fuera de 22 buques de madera con 78,500 toneladas brutas, o sea un total general de 339,145 toneladas.

El record anterior correspondía al mes de Junio, con 284,036 toneladas. Con los barcos construídos en Agosto se eleva el total de buques hechos en los Estados Unidos, durante el primer año, a 333 con un total de 2.190,489 toneladas. El Departamento de Construcciones Navales espera que la arremetida británica en Flandes deje a las grandes minas de carbón situadas en los alrededores de Lens, en manos de los aliados, lo que libertará a gran número de barcos ocupados hoy en acarrear carbón desde Gales a Francia.

### LA RECLAMACION DE HOLANDA A ALEMANIA

LA HAYA, 6.— Una información oficial anuncia que el Gobierno ha enviado una enérgica protesta al Gobierno de Berlín por el cañoneo de un pesquero holandés el 7 de Agosto y por el asesinato de un marinero holandés por un submarino alemán.

Por estos motivos el gobierno holandés exige una indemnización.

## El gobierno holandes

### PROTESTA ANTE ALEMANIA POR EL HUNDIMIENTO DE SUS BUQUES

LONDRES 6. — Informaciones recibidas de La Haya anuncian que la Cancillería holandesa protestó ante el Gobierno de Berlín por la destrucción de buques holandeses por los submarinos alemanes, y, especialmente, por el hundimiento de siete barcas de pesca el 24 de Agosto, ocasión en que se obligó a los patrones de dichas barcas a firmar declaraciones de las cuales ignoraban el contenido.

## DE NORTE AMERICA

De nuestro corresponsal, por cable)

### Importaciones y exportaciones CHILEMO-NORTEAMERIDANAS

NUEVA YORK, 6. —Los Estados Unidos han exportado a Chile, durante el mes de Julio, artículos por valor de 34.129,000 dólares, contra 27.800,000 correspondientes al mismo mes del año anterior.

De Chile han hecho importaciones por valor de 87 millones 300 mil dólares, contra 82.600,067 dólares de Julio del año pasado.

### Producción de potasa

La producción de potasa en los Estados Unidos fué de 32,000 toneladas en el año último. Se espera que en el presente año será de unos 40,000 toneladas.

Se observa en el país una gran actividad para obtener el desarrollo de esta industria. Constantemente se efectúan exploraciones con este fin, en muchos casos con éxito apreciable, y se aprovechan todos los residuos de las fábricas de cemento y de las fundiciones, sin lo cual en los próximos dos años la escasez de potasa se puede hacer sentir gravemente.

### Mercados de metales

No ha habido modificaciones en la situación del cobre.

Todo el cobre refinado que se obtiene es inmediatamente absorbido por el gobierno. Los precios se mantendrán a 26 céntimos la libra para los mayoristas y de 27 a 30 por menores cantidades, hasta el 1.o de Noviembre.

La producción de fierro en lingotes en los Estados Unidos ha sido este año de 40.000,000 de toneladas.

A pesar de que esta cifra indica un notable aumento, hay dificultades para obtener hasta una tonelada de este producto, que emplea totalmente en las industrias de guerra, por lo cual las industrias privadas pueden contar cantidades muy limitadas. La exportación es imposible o poco menos.

No se han producido cambios en la situación del mercado local de acero, que permanece lánguida. En respuesta al rápido descenso observado en Londres, pueden producirse nuevas bajas.

EL IDEAL

De toda persona de refinado gusto y que desee llevar una prenda de **última moda y de la más perfecta elegancia** lo constituye el **sombrero Canotier de paja**, que a precios módicos le ofrece la

**Fábrica Nacional de Gorras y Sombreros**

Delicias 2636, frente a Libertad
NAHUM ROSENBLITT

NOTA.—No confundirla con otras sombrererías. 7—i.

ALGO QUE INTERESA. . .

Hacemos a Ud. presente que: **LA SASTRERIA SANTA ELENA, San Diego 245**, entrega ternos y sobretodos de medida, con telas de la mejor calidad, con sólo $ 20 mensuales. ¡Aproveche Ud. esta verdadera ocasión! No olvidarse...

San Diego 245. — San Diego 245

Atendida por su propio dueño. E. FAIVOVICH E HIJOS

z-6674-12-i

CASA QUINTA

Se necesita arrendar una casa-quinta por seis meses en los alrededores de Santiago, que tenga gas, luz eléctrica y agua potable. Preferible casa antigua.

Dirigirse:
CASILLA 2374

y-7606-8-i

### HUNDIMIENTO DE UN VAPOR NORTEAMERICANO

WASHINGTON 6. — El Ministerio de Marina anuncia que un submarino alemán hundió al vapor norteamericano "Lake Owens". Cinco de los tripulantes de este vapor son considerados como perdidos.

## Los submarinos hundidos por los británicos

LONDRES 6. — Los nuevos detalles publicados sobre la situación naval establecen que las cinco patrullas que efectúan diariamente las fuerzas británicas a la bahía de Heligoland se aprovechan para la colocación de minas submarinas y parece que la barrera septentrional británica del Mar del Norte es ya infranqueable.

Los nuevos detalles que se conocen sobre el puerto de Zeebrugge confirman que los alemanes, habiendo fracasado en su tentativa de levantar los obstáculos colocados por los británicos durante la excursión del "Vindictive", han sido obligados a recurrir a abrir una brecha en el molo, especialmente para permitir el paso de los buques de pequeño tonelaje.

Los diarios comentan la publicación de la lista de 150 comandantes de submarinos alemanes destruídos. Declaran que es la respuesta más terminante a las descaradas afirmaciones alemanas, y que Lloyd George no ha mentido cuando declaró que 150 submarinos habían sido hundidos por los británicos.

"The Daily Mail" comprueba que dicha lista es un documento irrefutable, además de que las familias de los oficiales que figuran en ellas reconocerán su completa autenticidad.

"La flota británica tiene el brazo largo, dice más adelante, y se sabe que se esfuerza por poner fin a las correrías de aquellos piratas que se hacen notar por su crueldad".

### TORPEDEAMIENTO DEL VAPOR NORTEAMERICANO "KROMPRINZESSIN CECILIE"

WASHINGTON, 6. — El Departamento de Marina anuncia que el transporte norteamericano "Mont Vernon", ex-vapor alemán "Kromprinzessin Cecilie", que volvía de Estados Unidos ha sido torpedeado por un submarino alemán a 200 millas de la costa occidental francesa, pero pudo volver con seguridad a un puerto francés.

## Informaciones generales

### QUERELLA DEL SENADOR MURAT CONTRA "L'HUMANITE"

PARIS, 6. — El senador Murat se ha querellado criminalmente contra "L'Humanité", que ha publicado artículos difamatorios alusivos a su persona con motivo del proceso Malvy.

### RESOLUCIONES APROBADAS EN EL CONGRESO DE LOS TRADE UNIONS

DERBY, 6.— En el Congreso de los Trade Unions, Mr. Samuel Gompers, presidente de la Federación de Trabajadores de los Estados Unidos, fué recibido con fraternales aclamaciones, cuando expuso la labor y los propósitos de los trabajadores americanos.

Mayores aplausos lo acogieron cuando declaró que la autocracia de Prusia había sido incapaz de comprender a la democracia que se levantaba en América, unida estrechamente para la prosecución de la guerra hasta obtener la victoria, no porque desearan continuarla, sino en defensa de las ideas democráticas por las cuales tanto habían sufrido.

Dijo que ellos no querían prolongar la guerra un momento más de lo necesario para conseguir las aspiraciones de las democracias de todo el mundo; pero que tampoco querían acortarla en una hora, siempre que esto significara la continuación de la actual máquina militar alemana, que amenazaría con nuevas guerras en los próximos diez años.

Al concluir sus observaciones fué estruendosamente aplaudido.

Mr. Henderson pronunció un apasionado discurso, destinado principalmente a protestar contra el boycott a los alemanes, que se había propuesto a esa sección del Congreso.

Después de un agitado debate, la proposición de que los marineros británicos boycotearan a Alemania durante cinco años, a mecrímenes cometidos por los subnos que haga reparación por los marinos, fué aprobada por gran mayoría de votos.

### LOS BRITANICOS AL ESTE DE BRIE, LE MESNIL Y ATHIES

CUARTEL GENERAL BRITANICO, 8.—Las tropas australianas cruzaron el Somme en un ancho frente al sur de Peronne.

Los británicos se apoderaron de de Brie, Le Mesnil y Athies y avanzaron aún más al oriente de estos puntos.

En todo el frente hay un intenso fuego. Todo indica que los alemanes hacen tremendos esfuerzos para llevar su artillería detrás de la línea Hindenburg.

### LA LUCHA EN EL SECTOR BRITANICO

CUARTEL GENERAL BRITANICO, 6.—Nos hemos apoderado de otros cuantos puntos alrededor del bosque de Havrincourt, lo mismo que al norte de Sensee.

Los alemanes contratacaron tres veces, disparando miles de granadas con gases, en la colina 63, en la saliente de Lys.

Dos veces fueron rechazados, pero a la tercera nos vimos obligados a retirarnos momentáneamente del lado norte de la colina.

Al oeste de La Basée hemos alcanzado hasta Canteleveux, continuando hacia Violaines.

En todo el espacio en que se verifica la retirada alemana, se han observado numerosas explosiones.

### BOMBARDEO DE FRAPELLE

CUARTEL GENERAL NORTEAMERICANO, 6.—En el Aisne, con excepción de unos pocos destacamentos provistos de ametralladoras y que han sido dejados para que se sacrifiquen tratando de cubrir la retirada de los alemanes, esta noche no quedaba ninguno al sur del Aisne.

Esta mañana ha sido bombardeado nuevamente Frapelle sobre la que cayeron más de 3,000 granadas, incluso muchas cargadas con gases. Esta tarde continuaba todavía el bombardeo.

No ha habido acciones de infantería.

### LOS MOVIMIENTOS DE LOS EJERCITOS FRANCESES

PARIS, 6.—El ejército del general Debener continúa avanzando firmemente en dirección de Ham, la que está completamente rodeada.

El general Berthelot ha llegado al Aisne en un ancho frente.

El general Humbert sigue progresando y ha tenido éxito completo en su propósito de librar a Noyon de la amenaza de los alemanes.

## ESPAÑA

MADRID 6. — **El Ministro del nuevo Ministerio de Alimentos.**— Informaciones recibidas de San Sebastián dicen que el señor Ventosa juró el cargo del Ministerio de Alimentos.

MADRID 6. — **El agregado comercial americano.** — El Rey celebró una conferencia con el agregado comercial norteamericano.

MADRID 6. — **No se celebrará Consejo en San Sebastián.** — El Ministro de Marina informó a un representante de la prensa que ya no se celebrarán reuniones del Consejo de Ministros en San Sebastián, debido a que mañana regresarán a Madrid todos los ministros.

MADRID 6. — **La intensificación del cultivo del trigo.** — Los diarios analizan el acuerdo celebrado por el Consejo de Ministros respecto a la intensificación del cultivo de trigo. Estos diarios celebran el acuerdo; pero desconfían de la eficacia de la concesión de primas porque consideran que esto sólo estimulará a los pequeños agricultores, los que se dedicarán con seguridad al cultivo de dicho cereal, abandonando la siembra de otros cereales.

MADRID 6. — **Los empleados del Departamento de Hacienda piden aumentos.** — Los funcionarios del Ministerio de Hacienda enviaron una comisión al Ministro señor Besada para que le hiciera presente la difícil situación creada por el creciente aumento en el precio de la vida, y lamentaron la pasividad del Gobierno para conceder aumentos de emolumentos, cuando a los militares se les aumentó desde el mes de Junio. El Ministro Besada prometió que desde el mes de Octubre se les aumentaría dichos emolumentos, y que en caso de imposibilidad material, se principiará desde el mes de Noviembre, acumulando los aumentos del mes de Octubre. Manifestó que no era posible hacer comparaciones con el aumento concedido a los militares, porque obedeció a causas muy distintas.

MADRID 6. — **Se pide que se declare puerto franco a La Coruña.** — La Municipalidad acordó en su última sesión autorizar al alcalde para que solicite del Gobierno la autorización para decla-

MARYLAND = BOUQUET
El Super-cigarrillo

Fábrica de tejidos de punto
ESTADO 26

CORBATAS TEJIDAS
En hilo seda... $ 1.50
En seda... 3.80
En seda extra... 5.80

Paletoes tejidos jersey
en seda y en hilo seda.
Calcetines para caballeros y para niños. Enorme surtido, desde $ 0.50 el par.
Medias negras desde $ 0.70; transparentes, $ 1.00.

Camisetas para gimnasia y football
Polainas tejidas para scouts, $ 1.90.

8—i.

La Flor de Cabañas
CIGARRILLOS
HABANOS EXTRA FINOS
2d-y

rar puerto franco a La Coruña.

BILBAO 6. — **Los mineros amenazan declararse en huelga.** —Los mineros amenazan declararse en huelga en vista de que los patrones se han negado a aumentar los salarios.

## ARGENTINA

BUENOS AIRES 6. — **La solidaridad de la Federación Marítima argentina con la institución similar uruguaya.** — La Federación Marítima argentina continúa boycoteando a los barcos que tocan en las costas uruguayas, como manifestación de solidaridad con la institución similar uruguaya. Por esta causa, el vapor inglés "Ruapehu", procedente de Liverpool, tuvo que entrar a la dársena con sus propios elementos.

**La huelga en Jujuy.** — Comunican de Jujuy que los directores del ingenio Ledesma han aceptado el arbitraje del Gobernador en las dificultades que tienen con sus obreros.

Se cree que no se producirán nuevos disturbios.

BUENOS AIRES, 6.— **La Embajada chilena.**— "La Razón" se ocupa en términos elogiosos de la personalidad del senador don Gonzalo Bulnes, que presidirá la Embajada chilena que vendrá a Buenos Aires. Publica el retrato del senador chileno y la fotografía del palacio de don Fernando Saguier, donde se alojará la Embajada.

Además de los festejos ya acordados en honor de la Embajada, se ha resuelto dar una recepción en el Congreso en honor de los diputados chilenos que vendrán en la Embajada.

**El convenio financiero entre Francia y Argentina.**— Debido a que el cambio sobre Francia llegó en la presente semana al tipo que fija el convenio financiero entre Francia y Argentina, se ha podido girar en la semana más de treinta millones sobre París.

**Viajeros chilenos.**— Los diarios saludan a los chilenos que han empezado a llegar a Buenos Aires, los que han sido muy agasajados por la sociedad.

**La huelga general.**— Aumentan los temores de que estalle una huelga general de telegrafistas y empleados postales. Los empleados pertenecientes a este gremio en el Rosario se declararán en huelga esta noche.

BUENOS AIRES, 6.—**El Embajador señor Bulnes.**—"La Epoca" publica el retrato del Embajador chileno senador Gonzalo Bulnes, que presidirá la Embajada que próximamente llegará a ésta. Recordando la reciente visita del señor Bulnes, a Buenos Aires, dice:

"Pudo entonces nuestro país avalorar sus merecimientos. Eminentemente amigo de Argentina, al retornar a su país, el señor Bulnes se dedicó a poner en relieve nuestras características, señalando nuestro adelanto como una obra enorgullecedora para todo el continente indio-español. Es un hombre público de grandes prestigios, estadista, tribuno, internacionalista. Su designación es una nota en extremo grata para Argentina, ya que implica una demostración de los leales sentimientos de fraternidad para nosotros que existen en la nación transandina.

"El señor Bulnes recibirá nuevamente el homenaje del afecto que le profesa esta nación."

**El aumento de las tarifas ferroviarias.**—De acuerdo con el dictamen del Procurador del Tesoro, el Ministro de Obras Públicas ha puesto su firma al decreto del Presidente en el que se rechaza el aumento global de un diez por ciento de aumento en las tarifas proyectado por las empresas ferroviarias.

**La huelga de los empleados de correos y telégrafos.** — Se ha resuelto abonar desde hoy el salario mínimo de cien pesos que exigían los empleados subalternos de Correos y Telégrafos, evitándose de esta manera la huelga que amenazaba perturbar estos servicios.

Los huelguistas del ferrocarril del Meridiano 5.o incendiaron dos vagones de pasto en las inmediaciones de una estación cerca de Buenos Aires.

**La Embajada chilena.** —El presidente de la Cámara de Diputados ha ofrecido su mansión en la calle de Rodríguez Peña para que sirva de alojamiento al Embajador chileno, senador Bulnes, en el deseo de retribuir las atenciones que se le prodigaron en su visita a Santiago.

La comisión encargada de atender a la Embajada chilena continúa activando los preparativos para su recepción.

**Nuevos pilotos aviadores.** —Han rendido con éxito sus exámenes de pilotos aviadores los tenientes Martínez, Alegría, Salinas y Gómez.

**La colecta en favor de la Liga en contra de la Tuberculosis.** — Continúa con éxito la colecta en favor de la Liga en contra de la Tuberculosis.

**El día de los estudiantes.** — Todos los centros estudiantiles preparan con gran entusiasmo para el 21 del presente la celebración del día de los estudiantes.

**La huelga en Córdoba.** — Comunican de Córdoba que todos los gremios obreros, a excepción de los personales de los tranvías, han reanudado sus trabajos.

**Fallecimiento de una dama de la sociedad.** — Hoy falleció la respetable señora Clemencia Frías de Williams, extensamente relacionada en la sociedad.

EXEQUIEL POBLETE P.
Contador y profesor en el Instituto Superior de Comercio, Ahumada 39-43. Casilla 1419. Teléfono 300.
16-1

## BRASIL

RIO DE JANEIRO, 6.—**El desfile militar de hoy.**—El desfile militar que se efectuará mañana con ocasión del aniversario de la independencia, concentrará una gran cantidad de tropas. En él tomará parte la dotación de infantería del crucero norteamericano "Pittsburg".

**El natalicio de Benedicto XV.**— Los católicos han celebrado con algunas fiestas el natalicio del Papa Benedicto.

**El premio Jockey Club.**—El Domingo próximo se efectuará la gran carrera de caballos, en que tomarán parte 19 animales, por el premio Jockey Club.

**El nuevo Ministro del Japón.**— Por informaciones recibidas en la Cancillería se sabe que el nuevo Ministro del Japón en el Brasil se embarcó en Kobe con destino a Río de Janeiro.

**La producción de azúcar.**— La Asociación Comercial de Recife envió una comunicación telegráfica anunciando que la producción ha aumentado hasta el punto de poder exportarse 1.500,000 sacos de azúcar.

**El nuevo edificio de la Facultad de Medicina.**—El 12 de Octubre se inaugurará el nuevo edificio de la Facultad de Medicina, que se encuentra situado en la playa Vermelha.

**Ascenso a general.**—El coronel don Eduardo Arturo Socrates ha sido ascendido a general.—(Agencia Americana).

RIO DE JANEIRO, 6.—**El desfile militar.**—En la formación militar de mañana participarán los tripulantes del crucero norteamericano "Pittsburg" que se encuentra en este puerto.

## URUGUAY

MONTEVIDEO, 6.—**La huelga.**— La situación producida por la huelga se ha vuelto a reagravar, lo que dificulta enormemente el tráfico fluvial.

MONTEVIDEO, 6.—**La huelga.** —A pesar de que se había asegurado que los obreros de puerto se harían cargo nuevamente de sus labores, el conflicto continúa en el mismo estado de los días anteriores.

Las autoridades han desistido de hacer ninguna gestión de arreglo. Se opina que el conflicto estaría solucionado si la Federación Marítima argentina no hubiera aconsejado a la similar uruguaya a aumentar sus pretensiones a tal punto que se hacen inadmisibles.

Los obreros carboneros llegaron a un acuerdo con la barraca "Wilson and Sons". Sin embargo estos operarios no vuelven a su trabajo esperando la autorización de la Federación. La Compañía acordó no despedir a los obreros contratados durante la huelga.

**Mejoras para el Cuerpo Consular.**— El diputado Gutiérrez presentó a la Cámara un proyecto por el cual se mejora la situación del cuerpo consular.

**Encuentro entre la policía y bandoleros.**—Comunican de Cerro Largo que en ese departamento entre la policía y una partida de bandidos ha tenido lugar un encuentro en el que se cambiaron un nutrido tiroteo de carabinas. En el encuentro resultó muerto el sub-comisario y herido un vigilante y se cree que entre los bandidos hay varios heridos.—(Agencia Americana).

## BOLIVIA

LA PAZ 6. —**Cumple-años presidencial.** — Con motivo de ser hoy el onomástico del Presidente de la República, ha sido muy felicitado por el cuerpo diplomático, por los jefes del ejército, los comerciantes y la sociedad.

**Expulsión de los caftens.** — La policía ha dado una batida a los caftens obligándolos a salir del país. Todos los expulsados se han dirigido a Arica.

**Periodista en viaje a Santiago.** —El conocido periodista Luis Espinosa Sarabia se ha dirigido a Santiago por la vía de Arica, con la intención de atender su salud que se encuentra quebrantada.

**Los diputados electos por Cochabamba.** — La Cámara de Diputados aprobó las credenciales de los diputados [illegible]ublicanos por Cochabamba.

HOY. — Especial, a las 8½. — Estreno del primer episodio de la sensacional película enseries:

EL BUQUE FANTASMA

titulado: LA CICATRIZ DOLIENTE. Diariamente se estrenará en esta sección un nuevo episodio de esta película.

Noche, a las 21½.—Estreno PARAMOUNT.—El sentido drama

Caprichos de la Suerte

Creación del genial actor WALLACE REID. — En ambas funciones tomarán parte, con nuevos números:

LA LUSITANA Y DUARTE

COMEDIA

| Precios de las localidades numeradas, en la Tarde | |
|---|---|
| Palcos bajos | $ 15.00 |
| Palcos altos | 10.00 |
| Platea | 3.00 |
| Balcón | 2.00 |
| Galería | 0.80 |

| Precios de las localidades numeradas, en la Noche | |
|---|---|
| Palcos bajos | $ 20.00 |
| Palcos altos | 15.00 |
| Platea | 4.00 |
| Balcón | 3.00 |
| Galería | 1.00 |

MAÑANA, 4 GRANDES FUNCIONES

Matinée, a las 15.—El chistosísimo humorista DUARTE ejecutará un programa especial para el mundo infantil.

Selecta, a las 16½.—TRAVER-GOLDWYN presenta a MARY GARDEN en

Pecadora y Mártir

Especial, a las 18½.—Estreno del 2.o episodio de

EL BUQUE FANTASMA

Noche, a las 21½.—TRAVER-GOLDWYN presenta a MAE MARSH y VERNON STEEL en

EL CAMPO DEL HONOR

En la Especial y Noche tomarán parte

LA LUSITANA y DUARTE

TANDAS CONTINUAS

El Lunes serán inauguradas estas funciones de 15 a 18 (3 a 6 P. M.), exhibiéndose la hermosa película:

Proyección a doble máquina. Palcos, $ 4. Platea, $ 1.

"GLÜCKSMANN MAGAZINE" anhela complacerle. Envíenos colaboraciones. Pida Ud. el N.o 22, puesto en circulación hoy. Precio: $ 0.20. Gratis en los cines.

Teatro - - Politeama

PROGRAMA MAX GLÜCKSMANN

Hoy el inimitable

CARLITOS

— EN —

Chaplin vigilante

6.a película del contrato "Mutual", y la bella cinta:

UN DRAMA EN EL BOSQUE

MAÑANA

Matinée:

HOMBRE-MOSCA
CHAPLIN
CACASENO

Especial:

MARIA LUISA DERVAL

— EN —

ANGUSTIOSO DILEMA

Noche:

LA CARAMELERA

Teatro Electra

Especial:

La Perla Trágica

Altamente emocionante.

Noche:

Los inescrupulosos

por JAQUIE SAUNDERS; y

EL RAPTO DEL OBISPO

Policial.

Sólo el

ROYAL THEATRE

podrá llenar sus exigencias de confort y buen espectáculo.

Nuestro lema es éste:

ARTE - CONFORT

MARGARITA FISHER y GLADYS HULETTE, son nuestras aliadas en la gran ofensiva contra maldita MORFINA

## MEMORANDUM

**TURNO MEDICO DESDE EL 1.o AL 8 DE SEPTIEMBRE DE 1918**

**Servicio Médico nocturno permanente**

Asistencia Pública, San Francisco 85.
Posta número 2, Hospital de San Vicente de Paul.

**Boticas de turno permanente**

Botica Alemana, Catedral 1990. Hasta las 24.
Farmacia Moderna, San Diego 255. Hasta las 24.

**Boticas turno semanal**

2.a Comisaría, Botica Miraflores, Delicias 598.
4.a Comisaría, Botica Anglo-Belga, San Diego 2002.
5.a Comisaría, Botica El León, San Pablo 2190.
6.a Comisaría, Botica Serrano, Serrano 348.
6.a Comisaría, Botica Moderna, Diego 255.
9.a Comisaría, Botica La Concepción, Recoleta 396.

**Practicantes de cirujía menor**

Rolando Toro, Avenida Providencia 815.
Apolinario Herrera, Libertad 863.
Víctor M. Torres, Maestranza 1751.
Carlos Alberto Cumplido, Esperanza 748.
Pedro Ruiz, Chañarcillo 3018.
Amable Gaete, Unión Americana
Francisco Aldunate, Maule 875.

**Matronas**

Sabina Rojas v. de Leiva, Olivos 1177.
Josefina Florax, San Isidro 530.
Beatriz Albornoz, Maruri 482.
Filomena Reyes, Lord Cochrane 1658.
Laura Carreño, Brasil 506.

## INCENDIO

Minutos después de las 3 de la madrugada de hoy, se declaró un incendio en la Fábrica de Calzado "El Diluvio", propiedad de los señores Uribe y Echeverría, ubicada en la calle San Diego número 745, quemándose totalmente.

En el momento de escribir estas líneas, el incendio continúa.

---

Amalia de la Fuente, Bezanilla 1333.
Juana Rubio, Toesca 2158.
Julia Cataldo, Gorbea 2536.
María Perrin de T., Molina 148.
Ana Ramírez, Sofía Concha 22.
Trinidad Rodríguez, Maruri 273.
Amelia Matus Fuentes, San Francisco 1433.
Celia Jiménez M., Rosas 2370.
Eduvigis Valdés A., Maruri 789.
Elvira Delgado O., Almirante Barroso 753.
Rita Pérez v. de Alvarez, Gálvez 727.
Angela González M., Victoria 853.
Liduvina Palma de Osses, Herrera 542.
Carmela Meneses R., Huemul 2110.
Ana Salcedo V., Serrano 620.
Laura Ortiz A., San Francisco 1657.
Zoila Rosa Vidal, Nataniel 974.
Sara Martínez R., Lastarria 43.
Juana Martuaret, Serrano 164.

**Dispensario Municipal de Ojos**

21 de Mayo 532. Atendido por el Dr. García C. Funciona los Martes, Jueves y Sábados, de 16 a 17.

**Enfermeras**

Laura Araos, Delicias 24.
Laura Lagos, Alonso Ovalle 1369.
Ursula Tapia, Serrano 322, casita número 13.
Matilde Viveros, Baquedano 854.
Brígida Farías, Rosas 1819.
Belarmina Mena, López 681.
María S. Briones v. de M., Lord Cochrane 456.
Rosa Sánchez B., Arturo Prat 515.
Magdalena Uribe Uribe, Lord Cochrane 456.
Natalia Ferrux L., Brasil 692.
Encarnación Pinto, Andrés Bello 2787.
María E. Espinosa M., Santa Rosa 368.
Ernestina Quevedo, Coquimbo 57.
Clementina Riffo, San Luis 1750.

**3.a COMPAÑIA DE BOMBEROS.** — "Claro y Abasolo". — Cito a la Compañía a ejercicio para el Domingo 25 del presente, a las 9.30 A. M., con uniforme de parada. Reunión en el Cuartel. — **El Ayudante.**

**Servicio Municipal de Vacuna**

Oficina Médicos de Ciudad.—Atendido por el vacunador don Guillermo Saavedra, diariamente de 13 1|2 a 15 1|2, excepto los Sábados, de 9 a 12.—Atiende también llamados particulares.

**Asistencia médica gratuita (Partos y Niños)**

Del profesor Dr. Rodríguez Barros, Merced 384.

Se atiende diariamente, desde las 15 1|2, a embarazadas, Lunes, Miércoles y Viernes; a niños menores de dos años, proporcionando alimentos y medicinas, Martes, Jueves y Sábados, y a toda hora se dan tarjetas para asistencia a domicilio de las matronas.

**Consultorio Gratuito para niños menores de cinco años, asistido por el médico de ciudad Dr. Barros Ovalle**

Martes y Viernes, de 8 a 9, Santo Domingo 1243.

**Dispensarios Sanitarios Municipales dirigidos por el Dr. Mateo Concha**

Funcionan los días Lunes, Miércoles y Viernes, en A. Barroso 820 y Martes, Jueves y Sábados, en Gálvez 157, de 20 1|2 a 22.

**Turno judicial**

Juez del Crimen de turno, el del 4.o Juzgado, don Francisco Santapau, Alonso Ovalle 1654.
Promotor Fiscal, don Julio Plaza F., Santo Domingo 1862.

**Médicos de ciudad**

Don Francisco Landa Z., Rosas 1050.
Don Pedro N. Barros Ovalle, Santo Domingo 1243.

**Médicos legistas**

Don Sabino Muñoz Labbé, Lira 78.
Don Luis Quinteros Encina, Carmen 79.
Don Germán Greve, Agustinas 1954.
Don Rafael Toro Amor, Amunátegui 143.

**Abogado del Cuerpo**

Don Ernesto Larrain, Catedral 1287. Atiende al personal diariamente en la Prefectura, de 10 a 11.30

**Dentista del Cuerpo**

Don Galvarino Ponce, Bandera 537. Teléfono 776.

## VALPARAISO

**El Consejo de Guerra.** — El capitán don Agustín Prat ha determinado apelar ante la Corte de Apelaciones, constituída para el caso en Corte Marcial, de la resolución adoptada por el Consejo al condenar con seis meses de suspensión al señor Prat por la pérdida del "Meteoro".

**Partido Liberal de Quillota.** — En su última sesión,, el Partido Liberal de Quillota elegió el siguiente directorio:

Presidente, don Heriberto Salvach.

Vice presidente, don Enrique Aspillaga.

Secretario, don Abdón Sobino.

Tesorero, don José Cortés Jofré.

Directores, señores: Fidel Arredondo, Rogelio Encalada y Manuel Reyes.

**Movimiento de vapores.** — Ayer entraron:

Vapor Santa Alicia, de San Francisco, con surtido y consignado, señores: W. R. Grace Co.

Vapor Arauco, de Caleta Buena, con surtido y consignado, señores Artigas, Riofrío Co

Vapor Olga, de Coronel, con carbón y consignado señores Germaín y Sierra.

Vapor don Alberto, de Lota, con carbón y consignado Compañía de Lota y Coronel.

Vapor Klapé, de Panamá, en lastre, y trayendo a remolque a la chata Bogotá. Ambos consignados a los señores Mont[illegible].

Ayer salieron:

Vapor Taltal, para Arica e intermedios y despachado señores González, Soffia y Co.

Vapor Rosita, para Chañaral e intermedios, y despachado señores Court Hermanos.

Vapor Aysen, para Lota e intermedios, zarpó a las 10. Despachado Compañía Sur Americana de Vapores.

Gol. Gaviota, para Juan Fernández en derechura, zarpó 10 1|4. Despachado señores Recart y Co.

Hoy 7 salen:

Vapor Santa Alicia, para San Francisco, e intermedios. Despachado señores W. R. Grace y Co.

Vapor Coronel, para Buenos Aires, directo y despachado señores Etchegaray, Onfray y Co.

Vapor Olga, para Coronel, directo, y despachado señores Germaín y Sierra.

Vapor Maipo, para Eten e intermedios a las 16' Despachado Cía. Sur Americana de Vapores.

Vapor Don Alberto, para Lota directo y despachado Compañía de Lota y Coronel.

Vapor Perú, para Coronel directo y despachado Compañía Inglesa de Vapores.

Goleta Teresina, para Pichidanqui directo y despachado señores Carlos Barroilhet.

# Informaciones del País

## LLANQUIHUE

### GRAN INCENDIO EN OSORNO

### Se quema totalmente el Hospital. – Varios enfermos perecen carbonizados

### HONDA CONSTERNACION QUE CAUSA EL TRISTE SUCESO

### El deber del Gobierno ante esta desgracia

La ciudad de Osorno ha sido ayer teatro de un suceso por demás desgraciado.

A las tres y media de la madrugada se declaró un incendio en el Hospital, quemándose totalmente.

Este siniestro ha producido verdadera consternación.

No es para descrito el verdadero pánico que se produjo entre los enfermos.

El Cuerpo de Bomberos, la Cruz Roja, los militares y el vecindario todo trabajaron con loable empeño por sofocar el fuego y aminorar sus destructores efectos.

No ha podido precisarse con exactitud el origen del fuego; se cree que éste haya empezado por la cocina.

En el momento de ser dada la alarma, el edificio ardía en los cuatro costados.

#### Desgracias personales

En este triste suceso ha habido que lamentar numerosas desgracias personales.

Algunos de los enfermos fueron sacados completamente carbonizados de entre los escombros, siendo imposible identificar a varios de ellos.

#### Las pérdidas

Las pérdidas suben de doscientos mil pesos. El material de cirugía y el mobiliario fué destruído casi en su totalidad.

#### El edificio

El edificio incendiado era de último sistema y tenía todas las comodidades que exige el uso a que se le destinaba. Sin lugar a dudas el Hospital de Osorno era uno de los más hermosos del país.

Con su pérdida se va crear una situación en extremo grave, pues no hay en el pueblo un establecimiento análogo.

Ayer mismo se hizo una instalación provisoria en el edificio del antiguo Hotel Beauckenstein; pero, como es natural, presenta todas las desventajas de lo improvisado.

Se estima que es imprescindible que el Gobierno proceda a reparar cuanto antes el Hospital sin escatimar dinero ni sacrificios.

Por su parte, los vecinos se reunirán hoy para arbitrar los medios necesarios al arreglo del local provisional.

Es posible que se suspendan las fiestas patrias a fin de destinar el dinero al objeto indicado.

## TARAPACA

IQUIQUE. — **Compañía chilena.** —Con todo éxito se estrenó la Compañía Chilena de Comedias Báguena Bührle.

De seguro hará una buena temporada.

## ANTOFAGASTA

ANTOFAGASTA. — **Fallecimiento.**—Ultimamente ha fallecido en Antofagasta la respetable señora María R. de Vilches, vinculada a prestigiosas familias de esa localidad. Por sus excelentes prendas de carácter y por sus virtudes era justamente estimada entre todas sus numerosas relaciones. El fallecimiento de la señora de Vilches ha llevado el luto al hogar del respetable industrial de Antofagasta, señor don Guillermo W. Stevenson.

## ATACAMA

FREIRINA. — **Crisis minera.**— En Atacama también está azotando la crisis, especialmente en Freirina, donde la compañía yanqui ha continuado reduciendo sus faenas e instalaciones, tanto en Carrizal Alto como en Carrizal Bajo.

En la mina "Armonía" han quedado sólo algunos trabajadores, amparando la mina u ocupados en trabajos de menos aliento.

En Carrizal Bajo se ha paralizado por completo la importante instalación de concentradoras de metal que se llevaba a cabo con toda actividad y por último en el establecimiento de Chañarcillo se reducirá sus operaciones, en forma verdaderamente sensible.

## O'HIGGINS

RANCAGUA. — **Un accidente en Coya.** — Debido a una casualidad desgraciada, pereció ahogado en el Canal de la Compañía Braden Copper, el superintendente de construcciones de esta compañía, señor George Buchan. El accidente ocurrió en Coya el Sábado 31 de Julio último en circunstancias que el señor Buchan, salía a inspeccionar ciertos trabajos que se practicaban en el mencionado canal.

El cadáver fué hallado solamente el Domingo en la tarde y traído a Rancagua, en donde se le practicó la autopsia médico legal.

DENTISTA
Recién recibido desea trabajar como ayudante de un profesional.
Dirigirse:
S. N., RECOLETA 287
x-7638-9-1

**Profesorado primario.** — Invitados por los profesores de la Escuela Superior de Hombres, se reunieron el Lunes último, en el local de la escuela mencionada, varios maestros de las escuelas de Rancagua.

Presidió la reunión don Luis Jara Rojas, quien explicó que el motivo de la reunión era constituir la Asamblea Departamental de la Liga Nacional de Profesores de Instrucción Primaria, cuyas bases se echaron últimamente en Santiago, y leyó, finalmente, un manifiesto lanzado por el directorio de esta Liga a las profesoras de las provincias.

Se procedió a elegir el directorio, que quedó constituído así: presidente, don Luis Jara Rojas; vice-presidente, señora Griseida Salinas; secretarios, señores Carlos Fuentes Silva y José Pezoa Varas; tesorero, don Rogelio Flores Méndez.

## ÑUBLE

CHILLAN. — **Puente Coihueco.** —El constructor de puentes de la provincia don Emilio Labbé, ha comunicado que las reparaciones que se ejecutan en el puente Coihueco quedarán terminados a mediados de la próxima semana.

**Centro Social de Señoras.**—Anteayer, reunidas, en casa de la señora Olivia Gazmuri de Schleyer, las damas de la sociedad, quedó definitivamente constituído el directorio del Centro Social de Señoras de Chillán, en la siguiente forma:

Presidenta, señora Dorila Gazmuri de Solar; vice-presidenta, señora Blanca Alamos de Martín; secretaria, señora Josefina Salazar de Rodríguez; pro-secretaria, señora Rosa Poblete de Valenzuela; tesorera, señora Regina Gómez de Lira; pro-tesorera, señora Elisa Solar de Astaburuaga; directoras, señoras: Elcira Navarrete de Villalobos, Coralí Valcarcel de Quintana, Olivia Gazmuri de Schleyer, Rosa C. Dañin de Doods, Cesárea Cristi de Jara Silva y Emma Lantaño de Solar.

El centro inaugurará el 20 de Septiembre con una fiesta social en su local de la Plaza O'Higgins.

**Precio de los productos.**—En el mercado de Chillán se nota un considerable descenso en el precio de algunos frutos del país.

Por ejemplo, el precio de los porotos fluctúa entre 32 y 40 centavos el kilo; el de las nueces, entre 28 y 30 centavos libra; el de las arvejas, entre 20 y 25 centavos kilo.

El precio de los aminales y por ende el de la carne, también ha bajado.

## CONCEPCION

CONCEPCION. — **Nuevo Ministro.**—Se ha hecho cargo de su puesto el nuevo Ministro de la Corte de Apelaciones, señor don Humberto Bianchi.

## CHILOE

ANCUD. — **La alfombrilla.**—La alfombrilla ha aparecido en Ancud en forma alarmante. No sólo ataca a los niños, sino que también a personas grandes.

Ismael Tapia Muñoz
MORANDE 450
Oficinas 30 y 31
Arriendos y compra-ventas de Propiedades. Préstamos hipotecarios y Seguros generales.
17-1

## BOX

**Lillo versus Murray.**—Esta noche se efectuará, aunque llueva, en el Teatro Independencia, la pelea a 10 rounds entre Indalicio Lillo y Willy Murray, boxeadores que gozan de justo renombre en el ambiente deportista del país y que tienen anotados en su record profesional triunfos de consideración.

Nuestros aficionados esperan con verdadera curiosidad el encuentro de esta noche, porque si bien es cierto que Murray está considerado como el más científico de nuestros profesionales, a Lillo se le estima como un boxeador sorprendente por sus cualidades excepcionales de resistencia y valentía.

Indalicio Lillo

Esta noche hará su presentación en público, en el preliminar, el campeón peso liviano Jorge Roy, que viene a disputar algunos encuentros con nuestros boxeadores.

Peleará 4 rounds con Kid Lester.

Habrá además otro preliminar a 5 rounds entre C. Contreras y J. Belza. Las localidades estarán a la venta hasta las 8 de la noche de hoy en la confitería Palet y Bar Tarsetti.

**Santiago Ring Club.**—Se ruega a los socios se sirvan pasar á visitar las nuevas instalaciones, en Galería Beeche, 4.o piso, número 90, por Huérfanos.

En la próxima semana será inaugurado con una hermosa fiesta deportiva, el espléndido local. En esta fiesta habrá un buen número de academias, entre los mejores amateurs de esta institución.

**Federación de Box de Chile.**—Para el control del match de box que se realizará hoy, la Federación de Box de Chile, ha designado el siguiente jurado:

Señores Héctor Arancibia, B. Tallman y A. Lacourt. Comisión municipal de supervigilancia: señores Carlos Amenábar, Darío Zañartu y Alfredo Vergara; Cronometradores, señores Ernesto Echeverría y Felipe Geisse; Anunciador, señor Luis Domínguez; Médicos asistentes, doctores Aguilar, Ferrada y Paredes; Interventor de boletería, señor F. Letelier.

Referée, señor Federico Helfmann.

## LUCHA ROMANA

**Rojas-Le Boucher.**—El Sábado 14 del presente se efectuará el anunciado match hasta vencerse, entre estos dos conocidos campeones de lucha romana.

El Aguila que desafía al Sol con su poderosa vista, se siente deslumbrada ante una
LAMPARILLA G-E EDISON
Estas se venden en todos los buenos Almacenes Eléctricos.

Lotería Nacional Argentina

SORTEO DE $ 100,000 ARGENTINOS
SEPTIEMBRE 17

El billete entero vale: $ 24 argentinos, $ 40 chilenos ó 53 francos.
Un quinto: $ 6 argentinos, $ 10 chilenos ó 14 francos.

SORTEOS DE $ 80,000 ARGENTINOS
SEPTIEMBRE 24 Y 30

El billete entero vale: $ 19 argentinos, $ 30 chilenos ó 42 francos.
Un quinto: $ 5 argentinos, $ 9 chilenos u 11 francos.

Haga sus pedidos de billetes de la Lotería Nacional Argentina a la Casa Chilena LEONIDAS ROJAS, con la seguridad de que sus órdenes serán atendidas a vuelta de Correo.

De todas las jugadas esta Casa despacha desde un décimo o un quinto.

A cada comprador se le envía la lista oficial con el detalle de los 5,400 premios que se reparten en cada sorteo.

Ordenes por carta certificada y giros a

LEONIDAS ROJAS
CORRIENTES 435. — CASILLA 1047. — BUENOS AIRES
15—1

ESTRENOS DE LA

"EL INOCENTE"

O "AVE DE PRESA"

Valiosa creación de la hermosa actriz LUISA LOVELY, protagonista de "Las Sirenas del Mar".

Marca "SEWEL", del grupo "UNIVERSAL"

El Médico y la Mujer o el Dr. Edwardes

Tema de transcendencia social, original de la célebre psicóloga neoyorkina Lois Weber, autora de la obra "¿Dónde están mis hijos?"
Debutará entre nosotros, con esta bellísima película, la más espiritual actriz norte-americana, Miss MILDRED HARRIS.
Como garantía de bondad, citamos el nombre de la Casa editora "BLUEBIRD" del prestigioso grupo "UNIVERSAL FILM CO."

El supremo Trio

"BLUEBIRD" UNIVERSAL "SEWEL"

"UNIVERSAL"

"SANGRE NUEVA"

Soberbia obra "BLUEBIRD", de argumento realista. Protagonistas:

FRANKLIN FARNUN y JUANITA HANSEN

Antecedentes: Mil copias de esta cinta fueron adquiridas por el Gobierno norte-americano para la propaganda de la Democracia en la República.

"El Buque Fantasma"

Aclamada película folletinesca de la

"UNIVERSAL"

la más poderosa manufactura del mundo. Títulos de los episodios que se estrenan hoy: 5.o El Dios del Fuego, 6.o ¡Traición!, 7.o ¡Un minuto de vida! Recuerde Ud. que "El Buque Fantasma" puede hacerle ganar mil pesos deleitándolo infinitamente.

Exclusividades de la Cía. Cinematográfica Italo-Chilena, concesionario en Sud-América de la excelsa producción "UNIVERSAL FILM COMPANY".

"EL FILM"

EN EL EXCELENTE NUMERO DE HOY ENCONTRARA LOS ARGUMENTOS DE ESTAS JOYAS CINEMATOGRAFICAS Y UNA EFICAZ RECETA PARA DESCUBRIR EL ENIGMA DEL "BUQUE FANTASMA".

HOY, Tarde y Noche — SETIEMBRE — Estreno de las series 5, 6 y 7

(MAÑANA, EN MATINEE, 1.a FUNCION)

EL BUQUE FANTASMA

En la función de hoy aumenta aún en mil veces la emoción y el interés de esta gran vista. Entre sus más sensacionales episodios figura el portentoso salto desde un edificio de 10 pisos al mar y la caída de un auto al abismo.
Ya quedan pocos boletos para el sorteo de los $ 1,000.

Mañana, tarde y noche: La hermosa vista

AMOR CONTRA ODIO

por el célebre actor FRANCIS BUSHMAN, considerado como un modelo de belleza varonil. Tema: El hombre más fuerte se doblega como débil caña ante las lágrimas de la mujer que ama.

¿Cuál de las dos es más célebre?

La BARRRIENTOS Es la Reina de las cantantes -:- La BERTINI Es la Reina de la escena muda

Piense Vd. que las dos son mundiales y únicas

HOY Especial y Noche CINE ALHAMBRA Por última vez en Chile

FROU-FROU

La magna obra de Victoriano Sardou, llevada a escena con toda la propiedad que el autor pudo soñarla.

SUSANA GRANDAIS "la estrella que marcha al frente de un ejército de éxitos"

Cada día es más artista
Cada día está más bella

SI Vd. LO DUDA VEA MAÑANA

Los tres sitiadores

TEATRO BRASIL El Cine Standard por su espectáculo. Hoy, tarde y noche. Platea: $ 1.20. —2.a función de:

El Buque Fantasma

(No se repitirá sino mañana en matinée).
Reparto de cédulas para el concurso de $ 1,000

MAÑANA: Tarde, a las 18.15.—Platea, $ 1.50.—Tanda blanca de moda.—La famosa y lujosa película PARAMOUNT:

EL BESO

Se desarrolla en medio de bailes, bridgy y satisfacciones infinitas. Interpretación a cargo de Margarita Courtot y un sexteto de bellezas.

Noche, a las 21.15. — Platea: $ 1.50.—Tilda Kassay, Gustavo Serena y Camilo Riso en NINICHE La más alta manifestación del sprit parisien.

Lunes: Mme. Butterfly

HOY Tarde y noche Estreno TEATRO NOVEDADES, Cueto 257, triunfo nacional HOY

LA AVENIDA DE LAS ACACIAS

Matinée, 14.15: LAS DOS HUERFANAS (Completa).
Selecta, 16.15, mañana - 4 funciones dobles. - Especial, 18.15 AVENIDA DE LAS ACACIAS -:- NINICHE
Noche, 21.15: EL TANKE DE LA MUERTE

HOY, Tarde y — TEATRO ALAMEDA — Noche

El Tanke de la Muerte

Mañana, en Matinée: EL BUQUE FANTASMA, 1.a, 2.a, 3.a y 4.a series.

# TEATROS

## Municipal

La vespertina de ayer. — Ayer por la tarde se efectuó en este teatro la anunciada representación de Cavallería y Pagliacci, correspondiente a la función vespertina.

La versión que se nos dió de Cavallería estuvo a cargo de la soprano señorita Sara César; del tenor señor Nadal y de la mezzo soprano señora Lucci.

Estos, sus intérpretes, se desempeñaron con el acierto que en ocasiones anteriores habíamos podido notar. No escasearon los aplausos ni para la señorita Sara César, que tuvo momentos felicísimos, ni para el tenor Nadal, que también los tuvo.

La orquesta fué dirigida por el maestro Sabater.

I Pagliacci también nos fué presentado excelentemente. Fueron sus intérpretes también los de ocasiones anteriores, esto es, el tenor Navia, la señorita Llopart, el barítono señor Danise, el señor Frau y el tenor Gallofré.

Danise, que inició el espectáculo con el aplaudido Prólogo, fué también el primero que levantó los aplausos iniciales de la representación. El tenor Pedro Navia afirmó, después, el éxito del espectáculo, haciéndose aplaudir hasta provocar el bis, en el Arioso del primer acto. La señorita Llopart nos hizo una Nedda acertadísima, cosechando también, nutridas y sinceras demostraciones de adhesión por parte del público.

La orquesta fué dirigida por el maestro Padovani.

Para la función de hoy se anuncia la Sonámbula, con intervención de María Barrientos, el tenor Palet, el bajo señor Lazzari y el tenor Gallofré.

Mañana Domingo habrá dos funciones. Por la tarde se hará el Barbero de Sevilla, con el mismo reparto de la noche de su "premier", esto es, tomando el rol de Rosina la señora María Barrientos; Almaviva el tenor Pedro Navia; Fígaro el barítono Ordóñez; Don Basilio el bajo Lazzari y La Puma, de Don Bartolo.

Por la noche, en función popular a $ 10 la platea, se hará Aída, interviniendo en su representación la señorita Sara César, la señora Anitúa, el tenor Maestri y el barítono Parvis.

Se prosiguen activamente los ensayos de Werther y Dannazioni di Faust, obras que se harán dentro de poco.

**Teatro Santiago.**— Esta noche se hará, en segunda tanda, el estreno de la zarzuela cómica en un acto, libro de Antonio Paso y Jiménez-Prieto, con música del reputado maestro Chueca, "La corría de toros", pieza que ha sido representada con aplauso en los principales teatros de la península.

En vermouth va la zarzuela "El palacio de cristal", que hace con mucha gracia Montero; en primera, y a pedido del público, el chispeante sainete de Arniches, "El amigo Melquíades", uno de los mejores éxitos interpretativos de la Compañía; y en tercera, "La corte de Faraón", que por la magnífica presentación alcanza especial acogida.

Mañana Domingo habrá función de matinée, vermouth y noche, con obras escogidas.

**¡¡Vaya calor!!**— Esta revista de gran aparato, libro por Sebastián Franco Padilla, música de nuestro conocido el maestro Rafael Palacios, será indefectiblemente estrenada en la noche del Miércoles próximo, después de cuidadoso ensayo.

La crítica bonaerense la conceptúa como una de las mejores producciones del género de revistas, lo que junto con su adaptación a nuestro ambiente, le augura buen éxito.

**Luisa Vila.**—Como hemos anunciado, por la primera combinación transandina de la semana entrante, debe llegar la tonadillera Luisa Vila, cuyo debut se anuncia para el próximo Jueves, en el Teatro Santiago.

"El Siglo", de Montevideo, dice refiriéndose a esta artista:

"Con el auge inesperado del couplet y la tonadilla, muchas artistas que habían permanecido en segundo término dedicadas a otras actividades del teatro, se han improvisado canzonistas. En su gran mayoría sólo tienen especialidad para el cultivo de este género, que realzan mediante toilettes lujosas y desenfrenada réclame.

"No sucede tal cosa con Luisa Vila. Hermosa y joven, a la par que distinguida y elegante, eligió el trabajo independiente de la tonadilla, cuando sus facultades la llamaban al teatro dramático, donde habría culminado gracias a su plasticidad interpretativa.

"A esta facilidad suya para darle carácter a cada caracterización, debe todo el éxito que alcanza; tiene gran sentido de la personalidad, y sus tipos son de asombroso realismo. Si a este rasgo saliente que revela una penetrante inteligencia, se agrega los que son comunes a las estrellas del género, como la elegancia en el vestir, y gran simpatía personal, puede comprenderse que le hayan prodigado tan calurosos elogios."

## El maestro Javier Rengifo

En la combinación transandina de hoy, se dirige a Buenos Aires, con rumbo a Europa, el compositor chileno don Javier Rengifo.

En la tarde de ayer se acercó a nuestra redacción el señor Rengifo con el objeto de despedirse, y pedir órdenes para España, país en el cual piensa radicarse.

El señor Rengifo proyecta permanecer en la península dedicado por completo al trabajo artístico, siendo su principal propósito el de componer un drama musical. Respecto al asunto de la obra, el señor Rengifo nos expuso que aún no había definido con exactitud el tema de una pero, agregó, tiene preferencia por un argumento netamente nacional.

El estreno de la obra se verificaría en Madrid o Barcelona—tal es el deseo de su autor—y en seguida se gestionaría la representación de ella aquí en Santiago.

Después de charlar algunos momentos respecto a sus proyectos, el señor Rengifo se despidió de nosotros escuchando las frases de felicitación y estímulo que dedicamos al compositor chileno.

## Cinematógrafos

**Teatro Comedia.**— Como era de esperar, se vió ayer muy concurrido este teatro con el debut de la simpática y elegante tonadillera La Lusitana y del célebre humorista Duarte, quienes se demostraron a la altura de la réclame de que venían precedidos desde Buenos Aires.

La Lusitana se hace aplaudir con sus graciosos couplets, los que interpreta con sprit y elegancia, pues en cada uno nos presenta un nuevo traje de carácter, que significan un verdadero derroche de buen gusto. Su labor fué bien acogida por el público, que le tributó prolongados y calurosos aplausos.

Duarte agradó también a la concurrencia con sus chistes de buena ley, resultando un pariodista a quien le esperan buenos éxitos.

En la especial de hoy se estrena el primer episodio de la película en series "El buque fantasma", de la que se seguirá estrenando diariamente en esta sección un nuevo episodio.

En la noche se estrena una película Paramount, titulada "Caprichos de la suerte", creación del notable actor Wallace Reid.

En ambas funciones tomarán parte con nuevos números La Lusitana y Duarte.

**Cine Alhambra.**—Tanto en la especial de hoy como en la noche, dará este cinema las últimas exhibiciones de la adaptación cinematográfica de la obra del dramaturgo Victoriano Sardou "Frou-Frou", de la que es primer protagonista la diva de la escena muda Francisca Bertini.

Es secundada en el éxito por los artistas Gustavo Serena y Olga Benetti, la que figura como primera dama de la nueva manufactura Bertini Film de Roma.

**Teatro Septiembre.**— Hoy, tarde y noche, estreno de las series 5, 6 y 7 de "El buque fantasma". Entre las más interesantes hazañas de hoy figura el salto desde un edificio de diez pisos al mar y la caída de un automóvil al abismo.

Mañana en matinée se dan las cuatro primeras series; en la tarde y noche, la hermosa vista "Amor contra odio", por el actor Francis Bushman.

**Teatro Novedades.**— Hoy tarde y noche, estreno de la más perfecta vista nacional, comparable a las extranjeras y se basa en la conocida novela del reputado literato don Egidio Poblete (Ronquillo), "La avenida de las Acacias". La dirección artística e interpretación principal corre a cargo de Arturo Mario y María Padin, secundados perfectamente por Pedro Siena, Nicolás de la Sotta y demás artistas nacionales.

**Teatro Brasil.**—En especial y nocturna se estrenará hoy la segunda función de la serie Universal, intitulada "El buque fantasma". Esta función comprende los episodios 5, 6 y 7, en los cuales figuran escenas interesantes, como un salto de un edificio de 10 pisos al mar, la caída de un auto en un precipicio, etc.

Se repetirá por última vez mañana en matinée.

—En la tanda blanca vespertina de mañana se estrenará "El beso", vista Paramount. En nocturna se anuncia "Niniche", el gracioso vaudeville interpretado por Tilda Kassay y Gustavo Serena.

**"Sybill".**—Así se titula una hermosa película de la casa World, con la cual reaparece la actriz Alicia Brady, tan elogiada por la crítica en "Frou-Frou" y "La joven belga", sus anteriores obras.

Pasado mañana se efectuará una exhibición privada de "Sybill", dedicada a la prensa y a los empresarios. Su estreno se efectuará el Jueves próximo en los teatros Septiembre y Brasil.

**Teatro Politeama.**—Esta noche se estrenará la película cómica del inimitable bufo americano Charlie Chaplin, llamada "Chaplin vigilante". Las estravagancias y ocurrencias que han hecho célebre a Carlitos, aparecen en esta obra realzadas con mayor brillo y produciendo mayor hilaridad que en todas las otras que se han dado a conocer. "Un drama en el bosque" es el estreno que completa el programa de hoy, siendo esta cinta una película, en la que desfilan bellos panoramas y en la que se desarrolla un intriga curiosa y original.

Mañana habrá tres funciones. En la matinée trabajarán El Hombre-mosca, y se continuará el concurso entre Chaplin y Cacaseno. En la vermouth se reprisará la cinta "Angustioso dilema", creación de María Luisa Derval; y en la nocturna se estrenará el drama "La caramelera", por Gladys Hulette.

**Teatro Electra.**—En la especial de hoy se pasará el emocionante drama "La perla trágica". El tema es original; un pescador encuentra una perla de gran valor, y la oculta a los codiciosos ojos de sus compañeros. Pero, resulta que todo poseedor de ella, es víctima de persecuciones, hasta que por fin la perla desaparece.

En la noche, se exhibirá el drama "Los inescrupulosos" o "Los apaches de la política", obra que pinta a aquellos individuos que demuestran la falsedad de la creencia popular que todo lo puede el dinero.

Mañana tres funciones.

**Royal Theatre.**—Tenemos encargo de comunicar a nuestros lectores que la apertura del Royal ha debido retrasarse, debido a que las butacas no han llegado aún, a causa de un atraso de los vapores.

**"La caramelera".**— Gladys Hulette, es un actriz joven que trabaja con general aplauso. Hoy en "La caramelera" aborda un tema de interés. Se trata de atacar el maldito vicio de la morfina, vicio que descubre en su marido, y que echa por el suelo, todas aquellas alegres ilusiones que soñara en su noviazgo.

Es la historia de un millonario, que snobismo tal vez, se inocula la droga maldita y que poco a poco va siendo un esclavo vil e impotente de su vicio.

**Teatro Victoria.**—Para hoy, tanto en la especial como en la noche, se estrenará la obra de palpitante actualidad "El Tank de la Muerte".

**American Cinema.**—Estrenará esta noche, este cinema, la última producción de la Casa Fox, "El secreto de la novia", drama de actualidad interpretado por la gentil trágica Virginia Pearson.

Mañanaa, estreno de "Pecadora y Mártir".

**Teatro Dieciocho.**—Hoy estrena este teatro la película interpretada por la trágica Mary Garden protagonista de "Thais", "Pecadora y Mártir", sentido drama cuyo argumento es la historia de la pecadora, de la mujer caída que el amor redime.

"Pecadora y Mártir" será estrenada en las secciones vermouth y noche.

Mañana, cuatro interesantes funciones, con los nuevos horarios que a continuación detallamos:

Matiné, revisada y aprobada por el Consejo Pro-moralidad Infantil, a las 15.15 (3.15 P. M.), la interesante película Paramount "La revelación de un diario" interpretada por Margueritte Clark.

A las 17.30 (5.30 P. M.), inauguración de la sección selecto, en cuya tanda se proyectarán películas de temas profundamente morales y de corte elegante. Se anuncia para esta sección la artística y fina cine comedia Paramount, "El beso".

A las 18.45 (6.45 P. M.), sección vermouth elegante, y de moda, con acompañamiento de orquesta; para esta sección se anuncia "Madame Butterfly" por Mary Pickford.

La orquesta ha preparado interesantes partituras de la ópera para acompañar esta película.

En la sección nocturna, hora de costumbre, se estrena esta misma película que es presentada por la marca Paramount.

**Teatro Excelsior.**—Hoy, a las 21 y 30 (9.30 P. M.) para este teatro la ejemplarizadora cinta "Madres, educad a vuestras hijas".

**Teatro Iris.—Castro 130.**—Hoy en sección vermouth, se estrena en este biógrafo la película en 25 partes, marca Thanhauser, que se titula "La cigarrerilla", comedia dramática de gran interés interpretada por la gentil artista norteamericana Gladys Hulette.

En función nocturna, estreno Fox, "Quien siembra, recoge" delicada obra de Clarence Harris, interpretada por la conocida actriz June Caprice.

Mañana Domingo:
Matiné: "Dos amigos cow-boys", "Balas de cañón" y "Salvada por su caballo".
Vermouth: "El juramento rojo", por Gail Kane.
Nocturno: "Diplomacia".

**Teatro Garden.**—En las funciones especial y nocturna de hoy será estrenada la primera película de la casa Fox, que ha sido hecha en colores o sea virada en preciosos tintes, que dan a cada cosa su natural colorido. "La ley del amor". En él se presenta a la notable bailarina neoyorkina Juanita Sawyer.

Mañana Domingo, en la matiné, a las 15.15 (3.15 P. M.) del drama guerrero "El tanque de la muerte" y la vista cómica en 15 partes, "Un cliente serio" por el nuevo actor cómico Galupille.

Especial de moda y nocturna, estreno del poema de amor, titulado "El signo invisible", creación del actor Mitchell Lewis.

**"Caprichos de la Suerte".**—Tal es el nombre de la nueva cinta Paramount que se proyecta hoy por primera vez en el Comedia.

De atenernos a la crítica de prestigiosas revistas norteamericanas con "Caprichos de la suerte" Paramount Pictures Company asienta una vez más su buen prestigio y el fino tacto con que su directores seleccionan los argumentos, las obras y los actores para sus películas.

En "Caprichos de la suerte", comedia que se desarrolla en Nueva York, de la actual gran metrópoli, da a conocer los intrincados vericuetos de su vida arrabalera y el lujo de sus elevados salones, se destaca la figura de inimitable elegancia de su protagonista Wallace Reid, el más gentil de los actores que triunfan en los escenarios de la Gran República del Norte.

El argumento de la obra es una urdiembre de bajos intereses en juego, sobre los cuales consigue primar el sentimiento del más delicado amor.

Wallace Reid, nuestro conocido, pues, lo hemos admirado ya en "La doncella de Orleans" una de sus creaciones, imprime a la obra anunciada toda la real característica de su mundana gentileza de elegante impecable.

**Teatro Alameda.**—En ambas funciones presenta una de las mejores obras cinematográficas norteamericanas que tanto por su argumento realista y conmovedor, como por su presentación e interpretación a cargo de aplaudidos artistas neoyorkinos, está llamada a un franco éxito. Lleva por título "El tank de la muerte".

**Teatro Delicias.**—En especial y nocturna estrena la última película nacional editada en los talleres de la Casa Hans Frey e interpretada por los celebrados artistas María Padin y Arturo Mario.

**Teatro Colón.**—A las 21,30 estrena el sentido drama realista intitulado "Mártir", nuevo exponente italiano, interpretado por los aplaudidos artistas Tilde Kassay, Gustavo Serena y Camilo de Risso.

**Mundial Cinema.—Plaza Almagro.**—Estrena hoy el drama de la Rusia autocrática, muy bien interpretado por Gail Kaire y puesto en pantalla por la manufactura World; se titula "El Juramento Rojo".

**Universal Film Company.**—La Cía. Italo Chilena anuncia para la próxima semana el estreno de sus últimas ediciones "Sangre Nueva" y "El médico y la mujer". La primera corresponde a una adaptación de Eugene B. Lewis y presenta un elocuente caso de hastío provocado por los prejuicios sociales.

La segunda, presentada bajo la marca Bluebird, ha sido tomada de un interesante ensayo psicológico debido a la literata inglesa Mary Rinehardt y adaptado a la escena silenciosa por la celebrada escritora Lois Weber, autora de la obra social "¿Dónde están mis hijos?" e interpretada por la actriz Mildred Harris, desconocida aún para nuestro público y de la que hay buenas referencias.

**"El Film".**—Ha sido entregado a la circulación el número 17 de esta interesante revista cinematográfica, con el siguiente sumario:

Carátula: señora María Padin; La Avenida de las Acacias; Pulgas, críticos y otras cosas, por Augusto Pope; Página social: señorita Marta Valdés Echenique; Argumentos "Judex, el inocente"; Sobre censura, por A. Contreras; Página selecta, por Mario Arialdi; Crónica cinematográfica; Folletín: "El buque fantasma".

GRAN CASA
HABITACION

en la Alameda de las Delicias en situación privilegiada, se vende con extraordinarias facilidades de pago.

Tratar en
CATEDRAL 1143
De 2 a 5 P. M.

o-3447-30-1

TRATAMIENTO
De la Calvicie,
Caspa, etc.

Curación radical de las canas sin tinturas.

R. BENGURIA B.
MONEDA 875. - SANTIAGO
Casilla N.o 2426
BLANCO 939-VALPARAISO
Casilla 88

z-6765-8-1

AVISOS DE CRONICA

TEATRO SANTIAGO
Empresa Teatral del Pacífico
Compañía Española de Zarzuelas y Revistas
MONTERO - FERNANDEZ

Hoy Sábado 7 de Septiembre de 1918, Hoy

Vermouth, a las 18.30 (6.30).—La graciosa zarzuela

El palacio de cristal

Primera tanda, a las 21.15 (9.15).— El chispeante sainete

El amigo Melquíades

Segunda tanda, a las 22.15 (10.15). —Estreno de la celebrada zarzuela cómica en un acto, libro de Antonio Paso y Jiménez-Prieto, música del maestro Chueca

La corría de toros

Tercera tanda, a las 23.15 (11.15). —La notable opereta

La corte de Faraón

Mañana Domingo tres grandes funciones.

Miércoles 11: Estreno de la grandiosa revista

¡¡Vaya calor!!

Jueves 12. ¡Acontecimiento artístico! Debut de
LUISA VILA

TEATRO MUNICIPAL
Empresa concesionaria: R SALVATI
Temporada oficial de 1918
Gran Compañía Lírica Italiana
Maestro concertador y director de orquesta
ALFREDO PADOVANI

Hoy Sábado 7 de Septiembre

A las 21 horas (antes 9 P. M.)
Función C. de las 6 extraordinarias.—La ópera en 3 actos del maestro Bellini

La sonámbula

Protagonista: la diva MARIA BARRIENTOS. — José Palet, Virgilio Lazzari.

Mañana gran acontecimiento artístico. Unica matinée cantada por María Barrientos.

En la noche una representación extraordinaria de AIDA a precios reducidos.

Nota.—Los abonados a las funciones de matinée y vespertinas, tienen derecho de asistir pagando la diferencia del precio.

J. Denis Lay Dentista
AHUMADA 68
Teléfono 2013

GALVARINO PONCE
DENTISTA
Cirugía y enfermedades de la boca.—Bandera 537. Teléfono 776.

A. MORA P. DENTISTA
ESTADO 136

# LA COLECTA DEL PATRONATO DE LA INFANCIA

## SOBRE SU RESULTADO

### Cooperación de los particulares y de las instituciones comerciales y bancarias

### LAS MAS ALTAS CUOTAS EROGADAS

En nuestra edición del 5 del presente dimos cuenta en forma detallada, de la colecta pública realizada el día anterior, a beneficio de los niños que sostiene el Patronato de la Infancia.

Como hasta ahora no se ha dado el resultado exacto de lo que produjo la erogación del público, creímos conveniente acercarnos hasta el presidente de la institución nombrada, señor don Ismael Valdés Valdés con el objeto de conocer el detalle de lo recogido en ese día por las comisiones de señoras y señoritas que tuvieron a su cargo la colecta.

Al pedirle una respuesta sobre este punto, el señor Valdés Valdés principió por manifestarnos:

A pesar del deseo de complacerlos, es imposible dar aún un dato exacto del resultado de la colecta tanto porque en el Banco de Chile están contando todavía el dinero que venía en sencillo, cuanto porque llegan constantemente las dádivas de personas que no estaban en su domicilio cuando pasó la comisión respectiva, y que han tenido la atención de enviar el dinero o de dar aviso para que se vaya a recogerlo.

—¿Pero se ha dicho que pasará de cien mil pesos?

—Sin duda alguna que pasará de esa suma. El público ha dejado en claro su manifiesta generosidad y su simpatía hacia el Patronato de la Infancia, de lo cual le estamos muy reconocidos. En las primeras colectas, hace seis años, se hacía notar la generosidad de los particulares; pero poco a poco las instituciones han considerado que ellas no pueden ser extrañas al interés patriótico que aconseja defender la raza y salvar la vida de los niños pobres, y así, hemos visto con agrado que en las alcancías de esta colecta aparecían mezclados los cheques de las instituciones más conocidas de nuestro mundo comercial, junto con las cuotas de los más constantes benefactores del Patronato.

Se han retirado de las alcancías, al mismo tiempo que una cuota de $ 3,000 de la Caja Hipotecaria, una de $ 2,272 de la Casa Muzard y cheques por $ 2,000 de don Carlos Carvallo, de don Pascual Baburizza y de don Emilio Salazar, como también uno de $ 1,500 de don Alberto Hurtado Concha.

Se encontraron cheques de $ 1 mil de don Benjamín Bernstein, de la Bolsa de Comercio, del Banco de Chile, del Banco Hipotecario de Chile, de las señoras Luisa Hoffmann de Wigtmann, Margarita Sanfuentes de Herquíñigo y de la señorita María Teresa Lazcano, al mismo tiempo que de $ 600 de los señores E. y S. Costandil Ready.

Los había de $ 500 de la Casa Weil, de don Guillermo Edwards, de doña Adriana Cousiño, de las señoras J. M. de Sánchez y Amelia Orrego de Echaurren, del Club de la Unión, de la Soc. Gente Grande, de la Compañía Tierra del Fuego, de la Casa Gath y Chaves, de la Viña Santa Rita y de don Carlos Mac-Clure, como también de $ 325 de los alumnos del Instituto Andrés Bello, de $ 300 del Banco Español; de $ 250 de don Antonio Huneeus, de la American Metal Company y de los penados de la Penitenciaría, a más de una erogación especial de $ 50 de uno de ellos y de otra erogación que en dinero colectó la guardia.

Cuotas de $ 200 dieron los señores Doggenweiler, Fundición Libertad, D. Edwards, Seguros La Francesa, Compañía Los Ríos de Curanilahue, Duncan Fox, Club Hípico, Regimiento Carabineros, Morrison y Cía., Ricardo Valdés; el Batallón Buín dió $ 134.70 y la sección de Vestuario y Equipo del Ejército 110 pesos; Colegio Alemán, $ 101.75.

La lista de cheques por $ 100 sería interminable, siendo de notar también que había billetes de mil y de quinientos pesos, cuya generosidad correspondía a benefactores anónimos.

Las comisiones dan cuenta de que en muchas fábricas y colegios dieron su respectiva cuota todos los empleados o todos los alumnos, como también en las oficinas, en las cuales, además de la suma que daba la oficina, se hacía una colecta privada entre el personal.

El resultado ha sido alentador y la colaboración de la prensa, superior a toda ponderación, como lo ha sido también la de la Policía, cuyo apoyo discreto, al mismo tiempo que eficaz, se hacía notar en todo momento, especialmente en la feria de la Plaza de Armas.

Algunas de las señoras dicen que recibieron limosnas de personas a quienes se habrían sentido tentadas de socorrer y que, sin embargo, manifestaban voluntad decidida de contribuir.

En uno o dos días más sabremos el resultado definitivo y lo comunicaremos al público, que es el primero de nuestros protectores.

Consideramos como obsequios valiosos el de la Empresa de Tracción Eléctrica, que proporcionó gratuitamente la iluminación de los kioskos de la Plaza, y la casa Gath y Chaves, que, además de poner a disposición del Patronato un hermoso kiosko, lo obsequió en seguida para que fuera rifado o vendido a beneficio del Patronato.

Seguiremos, pues, nuestra obra después de la colecta, gracias a que hemos salvado en gran parte las graves perturbaciones con que nos amenazaba la falta de fondos.

### COMISION A ESTADOS UNIDOS

Por decreto del Ministerio del Interior, se ha comisionado al doctor don Enrique Sepúlveda para que, ad-honorem, estudie en Estados Unidos los establecimientos públicos de sanatorios y el tratamiento del exzema, durante el período de dos años.

El docttor Sepúlveda deberá presentar a su regreso al país una memoria sobre los estudios que va a practicar.

### CONSEJO DE FERROCARRILES

#### Presupuesto para 1919

Ayer se reunió extraordinariamente el Consejo Administrativo de los Ferrocarriles del Estado, y continuó ocupándose del estudio del proyecto de presupuesto de la Empresa para 1919, el que dejó adelantado y pendiente para una sesión próxima.

El Gran REMEDIO UNIVERSAL

Nitro Ozona, Lowe-Weissllog, el único comprobado por medio de la radiografía que cura la tuberculosis (tisis). Pruebas a la vista. Afamado desde 1887. Cura radicalmente: cáncer, gangrena, sífilis, enfermedades hígado, riñones, del estómago, pulmones, bronquitis, faringitis, asma, ipertrofia, diabetes, albuminuria, reumatismo, hidropesía, obesidad, raquitismo, epilepsia, apoplegía, anemia, catarro intestinal, disentería, apendicitis, peritonitis, almorranas, fístulas, furunculosis, heridas, úlceras, tumores, contusiones, quemaduras, picaduras venenosas, enfermedades piel, sangre, enfermedades secretas. Prodigioso en aneurisma, en enfermedades del corazón, cerebro, vista, espina dorsal, etc. Viruela, peste negra, hemorrágica, peste bubónica, tifus, pestes y fiebres en general, son vencidas a las pocas horas con repetidos lavados intestinales y tomas. Igual tratamiento para demás enfermedades. Catecismo Nitro-Ozona, consúltelo todo enfermo, sea cual fuere el mal, encontrará el medio seguro de sanar radicalmente. Remítolo gratis quien lo pida.

LUIS LOWE,

Casilla 832.— Claras 149.— Santiago.— Droguería Daube y Boticas principales

### LOS TRANVIAS 12 Y 28 DE MAESTRANZA

A propósito del recorrido de los tranvías 12 y 28, la gerencia de la Empresa se ha enviado a la Alcaldía una nota en la que, contestando al informe de la Defensa Municipal, dice que la Defensa prescinde del contrato y se apoya en un acuerdo ante el Tribunal Arbitral, al cual dió carácter de fallo para creer que no pudo tomarse por la Alcaldía el acuerdo que motiva el reclamo de los vecinos de Vicuña Mackenna.

En la nota citada deja establecido el desacuerdo que existe en la interpretación del contrato. Para adoptar el antiguo recorrido la Empresa tendría que suprimir la línea 28, restableciendo así el contrato anterior a 1910.

Cree la Empresa que con el restablecimiento de los tranvías 10 de Julio se le impondría obligaciones que no tiene.

La Alcaldía, en vista del desacuerdo en la aplicación del contrato, ha enviado los antecedentes al Tribunal Arbitral para su conocimiento y resolución.

### DEFUNCIONES

Septiembre, 6.— Sofía Lipunter, de 1 año; Luis López, de 16; Carlos Díaz, de 35; Juana Lobos, de 16; José Díaz, de 60; Martín González, de 85; Alberto González, de 21; Mercedes Soto, de 95; Pedro Barrios, de 42; Reinaldo Paredes, de 40; Berta Celabach, de 35; Tránsito Guzmán, de 73; María Valdés, de 26; y once niñitos menores de un año.

### PAVIMENTACION DE PROVIDENCIA

El Ministerio de Hacienda ha aceptado las propuestas presentadas por el señor Aurelio Lapierre G., por la Sociedad de Seguros Mutuos de Industrias, para comprar 25,000 bonos de $ 1,000 cada uno, pagando la suma de $ 950 por cada bono y de la Caja de Ahorros de Santiago para comprar 713,600 bonos al precio de $ 93 por cada $ 100 nominales.

El producido de estas propuestas se destinará a los gastos que demande las obras de pavimentación de la Avenida Providencia.

OBLON
PARA PANADERIAS

A precio sin competencia
OFRECEN PARA ENTREGA INMEDIATA

Duncan, Fox & Co.

BANDERA N.° 533 y-8-i

# Sociedad de Fomento Fabril

### Reseña de la última sesión

El Consejo Directivo de la Sociedad de Fomento Fabril celebró sesión el 4 del presente, bajo la presidencia del señor don Eliodoro Yáñez, con asistencia de varios consejeros y del director de Impuestos Internos, don Alfredo Rioseco.

Aprobada el acta de la sesión anterior, y tramitada la cuenta, el Consejo entró a ocuparse de las medidas de protección que convendría adoptar en favor de la industria alcoholera para procurar la producción en el país de un combustible líquido en reemplazo de la bencina y nafta, que han sido recomendadas por la Comisión de Industrias.

El señor González manifiesta que en resumen las medidas indicadas por la Comisión son las siguientes:

a) Supresión del impuesto de $ 0.10 que pagan los alcoholes desnaturalizados;

b) Elevar de 3 a 6 centavos por kilógramo bruto el derecho de importación que pagan la bencina ordinaria, la gasolina y la nafta; y

c) Concesión de una prima de $ 0.20 por litro durante diez años, a la producción del alcohol desnaturalizado y a la de desnaturalizantes.

Se refiere, además, a la presentación hecha a la Cámara de Diputados por la Liga Chilena de Acción Social en que formula observaciones a un proyecto de ley presentado por el señor Ministro de Hacienda, que modifica la ley de alcoholes en el sentido de que las primas que acuerda el artículo 66 de dicha ley se deduzcan del producto del impuesto, descontado previamente los gastos de percepción de dicho impuesto. La Liga de Acción Social sostiene que dichas primas deben deducirse del total del impuesto.

El señor Rioseco, después de manifestar que la aprobación de este proyecto no tendría mayor influencia, pues el inconveniente está en que los fondos se entreguen a sociedades o sindicatos que actualmente no existen, insinúa la conveniencia de fijar una suma determinada para el pago de primas, cuya administración se entregaría a las referidas sociedades o sindicatos, que son las de que trata el artículo 67 de la ley de alcoholes.

Agrega que no cree conveniente el alza de los derechos de internación a la bencina, gasolina y nafta; estima que podría más bien aumentarse el impuesto a los alcoholes destinados a la bebida con el objeto de pagar primas a la producción de alcohol desnaturalizado, con lo que se conseguiría así también abaratar su costo de producción.

El señor Díaz Ossa se refiere al reducido derecho de internación que paga la bencina, en relación con los demás productos análogos.

Los señores Rioseco y González manifiestan que este derecho se ha fijado, sin duda porque la bencina no se produce en el país y es un artículo indispensable. Además, en la reforma del arancel aduanero, como no se presentara reclamo sobre el derecho con que estaba gravada su importación, derecho que ascendía a 30 por ciento sobre su avalúo de $ 0.10 oro, quedó convertido ad-valorem en específico y resultó el de $ 0.03 por kilo.

El señor Hormann cree que, a pesar de lo que se ha manifestado, podría subirse un poco el derecho a la bencina. Agrega que está de acuerdo en las ideas que ha manifestado el señor Rioseco, en este sentido.

El señor Rioseco hace presente que en Alemania se fija un contingente a la producción de alcohol, y lo que excede de ese contingente paga un fuerte impuesto. También se concede una subida prima a la exportación de ese producto.

El señor Díaz Ossa manifiesta que la producción de un combustible líquido nacional tiene grande importancia para el caso de guerra, en que no podría traerse la bencina, y estima que este problema debe estudiarse con tiempo.

Convendría, además, establecer una prima variable, que esté en relación con el precio de la bencina extranjera.

El señor Hormann expresa que la solución de este problema está ligada al porvenir de la industria de la destilería, cuya crisis trae una merma considerable en las entradas fiscales. Así, por ejemplo, con la paralización del establecimiento de destilería que poseía el señor Kunst, en Río Bueno, el Fisco deja de percibir anualmente la suma de $ 400,000.

El señor Yáñez hace presente que, como no tenemos en el país un combustible líquido natural, hay necesidad de buscar uno industrial; pero para conseguirlo, se hace indispensable tomar diversas medidas y contemplar dos factores, que es necesario armonizar: uno de carácter industrial y el otro de carácter social. El primero requiere no sólo la supresión de todo impuesto al alcohol industrial y a los desnaturalizantes, sino también una prima a la producción, que cree el interés de producir alcohol para usos industriales y no para bebida. El segundo se puede contemplar con un aumento del impuesto del alcohol potable, que podría servir para el pago de las primas de producción y de exportación.

Es menester que el combustible líquido nacional se presente al mercado en condiciones más económicas que la bencina, ya que en el público hay generalmente la tendencia a no innovar en el uso de estos consumos si no se presenta un beneficio apreciable.

Resumiendo, expresa que, según las ideas manifestadas, se ha producido acuerdo para recomendar las siguientes medidas:

I. Supresión del impuesto de $ 0.10 al alcohol desnaturalizado y concesión de primas a su producción, la que podría ser de $ 0.20 a $ 0.30 por litro, según sea el precio de la bencina en plaza.

II. Aumento del gravamen al alcohol potable en la misma proporción a las tres clases contempladas en la ley actual, y que se acuerde una prima a la exportación de este alcohol.

III. Que se conceda una prima a la exportación del alcohol desnaturalizado y a los desnaturalizantes.

Agrega el señor Yáñez que el principal inconveniente con que se tropieza en la industria alcoholera es el pequeño productor, que generalmente produce con escasa fiscalización un artículo de mala calidad. Estima que sería conveniente contemplar en la ley la centralización de la destilación para que los vinicultores puedan reconcentrar sus orujos y enviarlos a las destilerías, con lo cual podrían monopolizar la producción del alcohol potable.

Manifiesta, por último, que no sería conveniente aumentar los derechos de importación a la bencina y a la nafta. El empleo de estos productos está muy generalizado en el país, afecta a numerosos consumos y se tropezaría con dificultades si se quisiera recomendar un mayor gravámen.

Fueron aprobadas estas ideas y se pidió al señor Rioseco se sirviera redactar un proyecto que contemple todas las opiniones que se han manifestado sobre esta materia.

### EN COMISION DEL GOBIERNO

#### Viaje de dos educacionistas

En la tarde de ayer estuvieron a despedirse del Ministro de Instrucción, señor Alcibíades Roldán, el Rector del Liceo de Concepción, señor don Enrique Molina y la profesora de la Escuela Normal N.o 3, doña Esperanza Soto.

El señor Molina va comisionado por el Gobierno, para que estudie en los Estados Unidos la organización y funcionamiento de las Universidades y la señorita Soto, va a practicar algunos cursos en la Universidad de Nueva Orleans.

Estos funcionarios partirán a desempeñar su cometido, el Miércoles de la semana próxima.

# REMITIDO

### DE DON ENRIQUE O. BARBOSA

Santiago, Septiembre 6 de 1918.

Señor Redactor: Con motivo de una carta que hace publicar en "La Opinión" de hoy Luis Vera Patiño, en su afán de eliminarme de la defensa de don Carlos Delaunoy, en la querella que por incendio sigue contra Vera, y no correspondiendo a mi situación el contestar diariamente remitidos injuriosos, recurriré mañana para vindicarme de los cargos que se me hacen, a la justicia del crimen y al Colegio de Abogados. Así los culpables tendrán su castigo y la opinión pública podrá juzgar mi actuación profesional en la defensa de los intereses de doña Nicolasa Rojas de Fornés, asesorada por dicho Instituto, que es el más alto tribunal a que en este caso puedo recurrir y que dará su veredicto con pleno y absoluto conocimiento.

Lo saluda atentamente,

ENRIQUE O. BARBOSA.

CARLOS DUVAL
Corredor de la Bolsa de Comercio
ACCIONES -- BONOS -- ORO
Casilla 2266 - Tel. 1812
BANDERA 57

# La venta de salitre al gobierno Inglés

### Nota de la Compañía de Antofagasta

El gerente de la Compañía de Salitres de Antofagasta ha enviado al Ministro de Hacienda, la siguiente nota:

"Señor don Luis Claro Solar, Ministro de Hacienda.—Moneda. — Distinguido señor:

El directorio de la Compañía de Salitres de Antofagasta ha tomado conocimiento con sumo agrado de su cablegrama de fecha 4 del presente, por el cual se ha servido US. comunicar a los productores que ha sido aceptada la negociación para la venta de 15 millones de quintales de salitre, entregables en el resto del año.

Esta compañía, que fué la primera en entregar su producción en manos de US., tuvo confianza absoluta en los resultados de las elevadas gestiones que US. dirigía, porque ellas estaban inspiradas en el doble propósito de proteger los legítimos intereses de la industria salitrera y de cautelar los altos intereses de la nación.

No tuvo la Compañía de Salitres de Antofagasta momentos de duda, ni aún en aquellos instantes en que otras compañías se apresuraban a vender parte de su producción a los precios deprimidos del mercado; y es por eso que hoy tiene la grata satisfacción de poder contribuir con un fuerte porcentaje a las ventas que, con tanto acierto, acaba US. de finalizar.

Son halagadoras, por cierto, las palabras finales de su cablegrama del 4 del presente, con las cuales manifiesta US. que "confía en que esta operación ha de servir de base a otras en bien de la industria y contribuya a unificar todos los intereses." Puede US. contar con que nuestra compañía participa de esta esperanza y desea ardientemente poder contribuir en todo momento a su realización.

Al darme el placer de transcribir a US. los agradecimientos de mi directorio, me es particularmente grato manifestarle la simpatía especial que su programa salitrero tiene para su más Afmo. servidor.—(Firmado). — **A. Alibaud**, gerente de la Compañía de Salitres de Antofagasta."

El señor Claro Solar contestó la anterior nota, dando sus agradecimientos por la atención y expresando que ha dejado constancia que debido a la graciosa iniciativa de la Compañía de Salitres de Antofagasta, que fué la primera en poner su producción en manos del Gobierno, ha podido llevarse a cabo esta negociación que puede considerarse como el primer paso dado en beneficio de la concentración de ventas que tan necesaria es para la vida y progreso de la industria.

### ORFEON CHILENO ISMAEL PARRAGUEZ

El directorio ha citado a reunión general para el Domingo 8 del presente, a las 10 12.

Se recomienda encarecidamente la asistencia para concluir el estudio de los estatutos y reglamento, por los cuales se regirán todos los socios. También se desarrollarán temas de importancia personal para cada miembro.

### OBRAS PORTUARIAS DE SAN ANTONIO

Director Fiscal de las Obras portuarias de San Antonio ha sido nombrado por el Ministerio de Hacienda el ingeniero señor don Javier Herreros, en reemplazo del señor Eduardo Reyes Cox, que ha presentado la renuncia.

Como se sabe, el señor Reyes Cox ha sido nombrado ingeniero jefe de las obras de mejoramiento del puerto de Antofagasta, contratadas por la firma Lagarrigue.

"MY LORD"
CIGARRILLOS
HECHOS CON TABACO MARILAND
2?y

CIGARRILLOS
"Maryland Cabinet"
Son los mejores
20-i

Prefiérase siempre
— EL —
Jabón Haliftor
Porque su clase y aroma es insuperable.
y-6545-14-i

# Inconvenientes de la reforma

### DEL CODIGO SANITARIO

#### Memorial de la Sociedad Farmacéutica de Chile

El señor don Ricardo Jara, presidente de la Sociedad Farmacéutica de Chile, ha elevado a la Cámara de Diputados un Memorial, en el que refuta las consideraciones que sirven de base al proyecto del diputado don Arturo Cubillos Pareja, en la modificación del artículo 65 del Código Sanitario.

Este Memorial en sus puntos más importantes señala las observaciones siguientes:

La moción parlamentaria citada, en su parte dispositiva, dice:

Agregar el siguiente inciso final al artículo 65 del Código Sanitario: "La Municipalidad respectiva podrá autorizar la Regencia de una droguería por una persona que no sea farmacéutico, si justifica su competencia ante el director de Sanidad Municipal y compruebe que ha regentado una botica o droguería por lo menos diez años".

La Sociedad Farmacéutica de Chile hace estas consideraciones para que se tomen en cuenta, al discutirse el proyecto. Los honorables diputados firmantes de la moción establecen como antecedente de ella que el número de farmacéuticos titulados no basta para atender las boticas y droguerías abiertas al público, ya que aquéllos no pasan de 300, y los establecimientos que necesitan regente pasan de 2.000. Este dato carece de fundamento. La Comisión Inspectora de Boticas, en nota del 12 de Agosto pasado, dice: "Se han titulado de farmacéuticos en Chile 693 personas hasta el 31 de Diciembre de 1917. Hay en el país, regentadas por farmacéuticos, 384 boticas. Regentadas por prácticos del año 1879, 46 boticas; regentadas por prácticos autorizados por la ley de 1904, en los lugares donde no hay establecido con botica farmacéutico titulado, 140. Negocios llamados "droguerías", en que lo más probable es que se despachen recetas clandestinas, 120".

Existen, pues, en el país 570 boticas, y 126 droguerías, lo que da un total de 696, cifra distante de 2,000. de que habla el proyecto.

A los farmacéuticos recibidos hasta el 31 de Diciembre de 1917, hay que agregar por lo menos 20, titulados este año, lo que da un total de 713. De éstos hay actualmente 384 que regentan boticas abiertas al público. Las 140 boticas establecidas en conformidad al artículo 2.o de la ley de 1904, continuarán en la misma forma, pues el artículo 66 del Código Sanitario las mantiene en las localidades donde no hubiere farmacia con farmacéutico titulado. Con la vigencia del artículo 65 del referido Código sólo necesitarán regentes farmacéuticos los 120 negocios llamados droguerías y las 6 droguerías al por mayor, para las cuales habrá 329 titulados disponibles, es decir, un exceso de 233 farmacéuticos.

Lo que demuestra que no existe el peligro del cierre de los establecimientos afectados por la disposición del artículo citado.

La disposición del artículo 65 que exige farmacéuticos a las boticas y droguerías está de acuerdo con todas las legislaciones latino-americanas. En Argentina, Cuba, Uruguay, etc., se entiende que la droguería se dedica al comercio de drogas y productos químicos al por mayor, en cantidades que superen a las dosis medicinales, y expenden a las farmacias las primeras materias que emplean en la confección de los diversos medicamentos, como igualmente las substancias que han menester, y cuando ellas son expendidas a los industriales y tienen además de su empleo en la industria, propiedades terapéuticas, se les exige un certificado por el cual conste que no van a ser empleadas con fines medicinales. El comercio al pormenor de drogas, no es permitido. Además están obligados a responder de la pureza de los productos.

¿Cumplen las droguerías que se han establecido en diversos puntos de la República con alguna de las condiciones enunciadas? Excluyendo las seis de que habla la comisión, hay establecimientos con el nombre de droguerías, con capital reducidísimo que hacen el expendio de substancias medicinales aún de aquellas que sólo es permitido a las boticas; despachan clandestinamente recetas con personal incompetente, dirigidos a veces por menores de edad, lo que envuelve un serio peligro para la economía humana.

No puede considerarse atendible la razón expuesta en favor de la modificación aludida de que en las droguerías sólo se venden medicamentos y específicos envasados, sometidos con anterioridad a un examen previo en los laboratorios de las aduanas y después fiscalizados por los de las Municipalidades respectivas. En los primeros el único fin es de clasificarlos para el pago de los derechos; en los segundos, sólo se concretan a saber si las substancias alimenticias están adulteradas o no.

Ahora bien, ¿cómo puede verse garantida la salubridad pública concediéndoles la regencia de esos establecimientos a personas sin preparación universitaria? ¿Cómo puede este práctico dar cumplimiento al art. 67 del Código Sanitario que dice: El regente y el propietario de botica o droguería serán responsables de la identidad, pureza y buen estado de los medicamentos?

Quedando en vigencia el art. 65 del mencionado Código, se garantiza para todos el expendio conciente y exacto de los medicamentos.

Siendo el título la coronación de largos estudios, es necesario que se le garantice el ejercicio correcto y científico de su profesión.

Se ha creído que el art. 65 contiene una disposición de efecto retroactivo que menoscaba derechos adquiridos por los actuales dueños de droguerías que las han administrado hasta la fecha sin necesidad de tener un cooperador o un farmacéutico. ¿Cuál sería este derecho menoscabado? Dice el art. 18 de la Ley de 7 de Octubre de 1861: "El que bajo el imperio de una ley hubiese adquirido el derecho de administrar sus bienes, no lo perderá bajo la de otra, aunque la última exija nuevas condiciones para adquirirlo; pero en el ejercicio y continuación de este derecho se sujetará a las reglas establecidas por una ley posterior".

El art. 65 de la Ley sobre Código Sanitario no perturba el derecho de administración que puedan tener los dueños de droguerías para supervigilar la marcha de sus negocios; pero les exije que para el ejercicio del comercio de drogas se asesoren de un profesional que dé garantías al público de la calidad e inocuidad de las drogas que entregue para los diversos usos a que están destinadas.

Champaña importado
Licores finos
El mejor vino de Chile es el
SANTA ELENA
Pídalo a
Alfredo Blanchard
BANDERA 176
Reparto rápido
Té Cruz Azul
Champaña nacional

# El nuevo ministerio

### Circulares a los intendentes y gobernadores

Con motivo de haber asumido sus puestos los nuevos Ministros de Estado, recientemente nombrados, se han dirigido circulares a los intendentes y gobernadores y demás funcionarios públicos comunicándoles el cambio de Gabinete.

El Ministerio de Relaciones, por su parte, ofició a los Ministros Plenipotenciarios acreditados ante nuestro Gobierno, dándoles cuenta que por renuncia del señor don Daniel Feliú ha sido nombrado para el desempeño de la cartera de Relaciones Exteriores el señor don Ruperto Bahamonde.

Dr. GIANELLI
Especialidad en sífilis, piel, vías urinarias.
21 DE MAYO 562
Consultas: 1 a 6.

# La Embajada que irá a Buenos Aires

### La misión militar y naval

Según se nos informa, la misión militar y naval que acompañará a la Embajada que irá a Buenos Aires, será presidida por el comandante en jefe de la II División, general don José M. Bari.

Formarán parte de la delegación, el coronel don Mariano Navarrete, el teniente coronel don Eugenio Vidaurre y el capitán don Enrique Caballero, faltando aún por designarse para integrar la misión militar a un sargento mayor.

El Ejecutivo enviará hoy a la Comisión Conservadora el mensaje que solicita el pase constitucional respectivo, para acreditar al señor don Gonzalo Bulnes como Embajador extraordinario a las festividades que se realizarán en Buenos Aires.

Parece posible que se anticipe la partida de la Embajada para antes del día 15.

# Visita a la Aduana

### DE LOS ANDES

#### Diversas observaciones del Superintendente señor Zegers.

El Superintendente de Aduanas don Salvador Zegers, acompañado del Inspector de Vistas señor Juan Cavada, han visitado la oficina de Los Andes.

Este viaje fué motivado por las diversas reclamaciones de que se ha hecho eco la prensa.

Los jefes porteños llegaron sin previo aviso y después de conferenciar con el nuevo administrador de la Aduana señor Romero, practicaron una visita ocular al edificio de esa oficina.

Llamó la atención su mal estado y la falta de material en las oficinas.

Los visitantes recorrieron después los nuevos terrenos adquiridos para edificar el nuevo local de la Aduana que habrá de ser amplio y valioso.

En el avalúo el señor Zegers recogió diversas opiniones y finalmente impartió algunas órdenes de carácter interno en lo que se refiere a la calificación de los bultos, su peso, confección de guías, etc.

### CURSOS PRACTICOS PARA DENTISTAS

Hoy Sábado, a las 9 y media, se dará principio, en la Escuela Dental, a las Clínicas Prácticas que la Sociedad Odontológica de Chile organiza todos los años en el mes de Septiembre.

Han llegado a Santiago numerosos dentistas de provincia que vienen a seguir estas clínicas en las que, prácticamente se enseñan las novedades profesionales.

### LA JUVENTUD LITERARIA MEJICANA

#### Conferencia del señor García Jurado

El Ateneo de Santiago celebró una sesión pública de conferencia, en el salón de honor de la Universidad de Chile, en la cual el Encargado de Negocios de Méjico en Chile, señor Manuel García Jurado, hizo una exposición acerca de la nueva orientación de Méjico y de su juventud literaria.

El conferencista esbozó primeramente la situación de Méjico en el imperio de las revoluciones, durante la cual los nacionales no se sentían en su patria porque todo era de los extranjeros, hecho que acarreaba el despego por la tierra, eficazmente coadyuvado por el analfabetismo.

Después de esta exposición dicha en una forma amena, el señor García Jurado, trasmitió a sus oyentes la impresión que tenía sobre los poetas de su patria, los viejos, como Salvador Díaz Mirón y Amado Nervo, y los jóvenes, de los cuales citó a varios, que van con toda inspiración en pos de la gloria literaria.

Dr. C. VALENCIA C.
DENTISTA
Santo Domingo, 1280.— Ayudante rPotésis Escuela Dental.—Puntualidad y eficiencia.

# Aduanas de la República

### Entradas del mes de Agosto

Según la nota enviada por la Superintendencia de Aduanas al Gobierno, las entradas percibidas en el mes de Agosto ascienden a $ 16.889,345 oro y $ 4.813,654 papel.

Comparando las entradas líquidas en pesos de 18 peniques, resulta en el mes de Agosto un aumento, con relación al mismo mes del año anterior, ascendente a $ 3.243,464.60.

Los únicos ramos que disminuyeron, fueron el de adicional sobre alcoholes, en $ 8,378.22, y el de multas consulares, en 16,985 pesos 50 centavos.

En cambio, aumentaron los ramos de exportación en 2.329,916 pesos 68 centavos; de internación en $ 794,683.04; de encomiendas postales en $ 72,782.64; de almacenaje en $ 35,560.71; y de faros y balizas en $ 13,348.20.

Cabe tomar nota de que por primera vez el ramo de contribución de tonelaje produce $ 22,537.05.

Asimismo aumentaron los derechos de muellaje, descarga y movilización en $ 39,950.19 papel.

Los derechos de exportación percibidos por las aduanas del país, en los 8 meses corridos del año en curso, son los siguientes:

| | |
|---|---|
| Salitre . . . . . . | $ 70.937,684.08 |
| Yodo . . . . . . . | 813,286.51 |
| Bórax . . . . . . . | 39,875.47 |

# Sociedad Nacional de Mineria

Celebró últimamente sesión el directorio de esta sociedad bajo la presidencia del señor José L. Lecaros.

Entre otras cosas se dió cuenta de lo siguiente:

En Enero del año próximo tendrá lugar en Montevideo la Exposición Agrícola Industrial Sudamericana: en ella se dará gran importancia a la parte agrícola.

El señor Lecaros, estima que en caso de resolverse la concurrencia de Chile a esa exposición se preparen rápidamente algunos pequeños muestrarios de productos mineros, y recomienda a la Asociación Salitrera que concurra a ese torneo para aprovechar una buena oportunidad de propaganda.

# Exposición de Ganadería

### DE BUENOS AIRES

#### Los delegados chilenos

La Sociedad Nacional de Agricultura comunicó al Ministerio de Industria que había designado al presidente de la institución, señor Pedro Ruiz Tagle, y a los señores Alberto Fernández U. y Bernardo Lira A., para que representen a Chile en la Exposición de Ganadería que se abrirá el 8 del presente mes en Buenos Aires, bajo los auspicios de la Sociedad Rural Argentina.

### VELADA EN LA UNIVERSIDAD

Hoy Sábado, a las 18 horas, (6 P. M.) la Federación de Estudiantes realizará una velada en el salón de honor de la Universidad, en celebración de la publicación de la Revista "Juventud".

La comisión organizadora hace presente que no ha repartido invitaciones especiales para este acto.

La platea del salón estará reservada para las familias que asistan y las tribunas y galerías pra los estudiantes federados.

# Crónica policial

**Condena.** — El juez del tercer juzgado, don Alfredo Rondanelli, ha condenado ayer al reo Manuel Neira por lesiones y heridas inferidas a Tomás Orellana, a la pena de 541 días de presidio mayor y a 50 azotes.

**La próxima visita a establecimientos penales.**—La visita judicial que acuerda la ley para la segunda quincena del mes de Septiembre, caerá esta vez en el día Domingo 15 de este mes.

Como se sabe, a esta visita concurren los jueces del crimen y otros tantos altos funcionarios judiciales.

QUININA EN FORMA SUPERIOR NO AFECTA LA CABEZA

Por motivo de su efecto tónico y laxante, el LAXATIVO BROMO QUININA es superior a la Quinina ordinaria. No produce nerviosidad ni malestar en la cabeza. Téngase en cuenta que sólo hay un "Bromo Quinina". La firma de E. W. GROVE, en cada cajita.

LA HARINA LACTEADA
NESTLÉ
Alimento ideal para los niños, convalecientes y ancianos.
Se digiere fácilmente y se prepara en poco tiempo.

LOS
VINOS ATACAMA
debe Ud. pedirlos en
AGUSTINAS 1077
Casilla 2641
Teléfono 2964
z-6698-8-i

# Fierro en Barras

Redondo desde 18" hasta 2". Plano y cuadrado de todas dimensiones.—Plano para herraduras

CONSULTE PRECIOS

**WILLIAMSON & Cía.**

CATEDRAL esq. BANDERA

7-i

# Las casas de Consignación

### El remate de las prendas

El Consejo Superior de Habitaciones Obreras ha enviado una nota al Inspector de Casas de Préstamos de Santiago, don Federico Roa Urzúa, a propósito de una presentación de este último funcionario al juez de Apelaciones, en la que, después de denunciar los abusos y delitos que cometen algunos comerciantes en el giro de casas de consignación, pedía se pasaran los antecedentes al juez del crimen de turno, para la instrucción del correspondiente proceso.

Haciendo ver la importancia de este último documento, el Consejo manifiesta que el espíritu de la ley de Casas de Préstamos, cuyo objeto es evitar que los agencieros y consignatarios se apropien las prendas, tiene el especial interés de procurar que éstas se subasten en condiciones que produzcan saldos, sin tomar en cuenta que éstos sean percibidos por el dueño de la prenda o pasen a poder del Inspector de Casas de Préstamos para el incremento de las poblaciones obreras, pues en una u otra forma el directamente beneficiado es el pueblo.

Expresa en seguida que el principio de que la prenda debe ser vendida en pública subasta, es una condición esencial del contrato de prenda, contenida en las disposiciones del Código Civil, promulgado mucho antes que la ley de Casas de Préstamos. Esta última no ha hecho más que velar por el cumplimiento de una prescripción legal que se refiere a cautelar los intereses del pueblo.

En la nota aludida se termina expresando el aplauso con que los miembros del Consejo han visto la actitud del Inspector de las Casas de Préstamos en lo que dice relación con el cumplimiento extricto de la ley.

## CONSEJO DE OBRAS PUBLICAS

### Proyectos aprobados

El Consejo de Obras Públicas celebró sesión ayer tarde y aprobó los siguientes proyectos:

1). Mejoramiento del servicio de agua potable de Temuco;

2). Escuela Pública "Joaquín Prieto", en la Avenida de la Penitenciaría.

3). Reparaciones del puente sobre el Lircay, en Talca.

4). Bases para solicitar propuestas públicas a fin de ejecutar trabajos en el servicio de agua potable de Curicó.

## EL PASEO DE LOS HUERFANITOS

Con todo entusiasmo continúa la Intendencia acumulando elementos obtenidos de las casas comerciales y entre particulares, para atender a los 4,000 huerfanitos que serán sacados a paseo por la ciudad por la Federación de Chauffeurs y el Sindicato.

Si a esto se agrega que la Municipalidad de Santiago, en su última sesión, acordó contribuir con la suma de $ 1,000, puede esperarse que la fiesta proyectada resulte un acontecimiento.

## NOMBRAMIENTOS JUDICIALES

Con fecha de ayer, el Ministerio de Justicia ha expedido los decretos por los cuales se nombra Notario Público de Pisagua al señor Guillermo Gallardo Nieto; Oficial Civil de Hualaihué, sexta circunscripción de Carelmapu, a don Carlos Segundo Castro; Promotor Fiscal suplente de Illapel, a don Rafael Fontecilla; Promotor Fiscal en propiedad de Llaima, a don Diómedes Hidalgo; Promotor Fiscal de Ovalle, a don Luis Suárez A., y Juez suplente de Coquimbo, al señor Luis Barrera Cortés.

## ACCIDENTE DE FERROCARRIL EN EL SUR

### Un herido grave.— Destrucción del material

La cuarta zona de los Ferrocarriles del Estado, dió cuenta a la Dirección General del ramo que a las 13.15 H. (1.15 P. M.) de anteayer, en el kilómetro 946, entre Chacayal y Osorno, se quebró un eje del carro A. 565 del tren 111, cargado con barriles de vino, desrielándose dos bodegas de diez toneladas y la casita del conductor; otras dos bodegas cayeron abajo del terraplen y se destruyeron y otra quedó atravesada en la vía, la cual sufrió muy poco.

Un cabo de cuadrilla que iba en su carro de empuje, acoplado al tren, resultó herido de gravedad.

La línea quedó expedita a las 16 h. (4 P. M.), por lo cual no hubo necesidad de hacer trasbordo.

Se instruye un sumario para deslindar responsabilidades.

# Ministro del Uruguay en Chile

### Hoy será recibido oficialmente por el Presidente de la República

A las 15 (3 P. M.) de hoy será recibido oficialmente en audiencia pública por el Presidente de la República el nuevo Ministro del Uruguay en Chile, señor don Dionisio Ramos Montero.

## EN LA POBLACION HUEMUL

### La fiesta del ahorro

El Departamento de Propaganda de las Cajas de Ahorros de Chile celebrará mañana Domingo, a las 15 (ant. 3), "la fiesta del ahorro" decretada por el Supremo Gobierno el año 1915, fiesta que está dedicada a los alumnos de las escuelas que funcionan en la población Huemul. N.o 210 de mujeres y 55 de hombres.

Esta hermosa fiesta se realizará en el Teatro de la Población, con un hermoso programa literario-musical en el que figura una interesante conferencia alusiva al acto.

Una vez terminada la fiesta se les repartirá a los niños dulces y refrescos.

Se invita a este acto cultural a todas las personas que se interesen por la educación del pueblo.

## SERVICIOS DE ADUANAS

El Ministerio de Hacienda ha dado curso a los decretos que nombran a las siguientes personas para que desempeñen los cargos que se indican:

Teniente 2.o del Resguardo de Fronteras, a don Ramón Hurtado Baquedano.

—Teniente 2.o del Resguardo de la Aduana de Valparaíso, a don Arturo Guezalaga.

—Teniente 3.o a don Enrique C. Venegas.

—Teniente 4.o a don Guillermo A. Freeman.

—Teniente auxiliar a don Heriberto Alvarez.

—Guarda 1.o a don Aniceto 2.o Alvarez; y

—Guardia 2.o a don Carlos Fuica.

—Los señores Aycaguer Duhalde y Cía. han sido reconocidos como consignatarios para el despacho de mercaderías por la Aduana de Valparaíso.

## BANCO MAGALLANES

El Ministerio de Hacienda ha autorizado la liquidación y disolución de la sociedad denominada Banco Magallanes.

## DEFENSA FISCAL

Abogado del Consejo de Defensa Fiscal ha sido nombrado por el Ministerio de Hacienda el señor don Ismael Huidobro.

# Vida Estudiantil

**Academia Literaria Ercilla.** — Mañana a las 10, celebrará sesión esta colectividad, en la Federación de Estudiantes.

Se ruega la asistencia por tratarse del cambio de hora de sesión.

**Centro de Estudiantes de Colchagua.** — Por orden del presidente, se clausura el período de sesiones de este centro, en conformidad al artículo 37 de las disposiciones generales de los estatutos.

**Federación de Estudiantes de Enseñanza Secundaria.** — Cítase a sesión para el Lunes 9 del presente, a las 16.30 horas (ant. 4.30), al comité y a los delegados de los diferentes establecimientos.

Local: Federación de Estudiantes (San Diego 54).

Se ruega a aquellos colegios que no han nombrado aún sus representantes, lo hagan a la mayor brevedad posible.

**Centro Juvenil de Cultura y Recreación.**—Hoy Sábado 7 de los corrientes celebrarán reunión los miembros de este centro en su local de la Avenida del Rosario No. 964, a las 20.45 h. (8 3|4 P. M.)

Se recomienda estrictamente la asistencia a todos los miembros por haber asuntos que interesan a todos, especialmente a los socios compañeros de curso.

**Centro Literario Ismael Parraguez del Instituto Nacional.**— Hoy Sábado, a las 17 h. (ant. 5), se llevará a cabo en la sala de canto del medio pupilaje de este establecimiento, una velada literario-musical, que este centro ha preparado para despedir a los alumnos en el último día de clases y también con el fin de expansión literaria.

Para ello se ha confeccionado un selecto programa y se ha invitado al acto a los directores, profesores y alumnos del establecimiento.

Las entradas se repartirán hoy por los socios del centro.

Para mayor brillo de esta sencilla fiesta, se cita a los señores Roberto Gil, Germán Carrasco y Oscar López en el Instituto, a las 16.30 (ant. 4.30).

**Fiesta en el Internado Barros Arana.**—Hoy, a las 14 horas (ant. 2), tendrá lugar en este establecimiento, un acto literario-musical con que los alumnos del sexto año de humanidades se despiden de sus profesores y camaradas.

El programa es el siguiente:

Primera parte. — 1. **Zanzani.** Himno del Internado Barros Arana, ejecutado por la orquesta del establecimiento; 2. Discurso de ofrecimiento por el delegado del 6.o año señor Manuel Alberto Muranda S.; 3. **Beethoven.** Cuarteto. Op. 16, por la señorita Sibila Araya y los señores Guillermo Grebe, Eugenio Valdivia y Roberto Marín; 4. 'Las penurias de Ismael". Monólogo original del señor Domingo Garfias, declamado por el señor Cantalicio Núñez T.

Segunda parte.—1. **Puccini.** Tosca, fantasía por la orquesta; 2. Discurso por el delegado del 5.o año señor Humberto Ducó; 3. **Schumann.** Liebesgarten, trío por la señorita Sibila Araya y los señores G. Grebe y E. Valdivia; 4. "Mi primera ilusión". Danza clásica, por la señorita Jeanette Langlois, alumna del señor Emilio Green.

Tercera parte. — 1. **Schumann.** Révérie, por la orquesta; 2. Primero y segundo acto de la comedia "Los Jorobados"; 3. **Liszt.** El Ruiseñor. Solo de piano por el señor Marcial de la Barra; 4. Tercer y cuarto acto de la comedia; 5. **Gavota Casilda**, por el cuarteto formado por los alumnos del profesor señor Besoaín. Revista de gimnasia presentada por el profesor señor Leonardo Matus Z.

La comedia se pondrá en escena con el siguiente reparto:

Meneguino (Un jorobado), señor Domingo A. Garfias; Baltasar (Otro jorobado), señor Manuel Muranda; Silvio (su hijo), señor Eduardo Basaure; Dr. Espicha, señor Cantalicio Núñez; Julián (su hijo), señor Julia Ibáñez; Hilarión, señor Augusto Lira; Pede (su criado), señor Rudecindo Herrera; Fracasa, señor Jorge Corvalán; Cambista, señor Olivio Ahumada; Sebastián (criado de Baltasar), señor Víctor Espinosa; Fineco (criado de Baltasar), señor Camilo Quezada; Cabo, señor Herminio Ochoa; Guardianes, mozos del manicomio y de café.

**Centro Liceo Barros Borgoño.**— Cítase a sus miembros a sesión ordinaria para hoy, a las 20 1|2 (ant. 8 1|2), en el local del Liceo Barros Borgoño. Se encarece la asistencia.

# Ejército y Armada

**El nuevo Ministro de Guerra y Marina.** — A las 15 horas (ant. 3) de ayer, el señor Jorge Valdivieso Blanco concurrió al Ministerio de Guerra a hacer entrega de esta repartición a su sucesor, señor Víctor Robles.

El señor Valdivieso impuso detalladamente al señor Robles de todos los asuntos pendientes en la cartera de Guerra y Marina.

**Horas de audiencia.** — El Ministro de Guerra, señor Robles, ha fijado los días Martes, Miércoles y Viernes, de 9 a 10, para dar audiencia al público.

Esta disposición se cumplirá extrictamente, sin ninguna excepción.

De 10 a 11 recibirá a los subsecretarios.

Hoy, a las 17 (ant. 5), dará una audiencia especial a los jefes de las diferentes reparticiones militares.

**Condecoración "Al Mérito".** — Por el Ministerio de Guerra se concedió la condecoración "Al Mérito", de 2.a clase, al señor Ryoji Noda, Encargado de Negocios del Japón en el Brasil.

**Nombramiento de un profesor.** —El señor José González González ha sido nombrado profesor ayudante de 1.a clase de las escuelas primarias del Ejército, en reemplazo del señor Froilán Arancibia Lazo.

**Curso de gimnasia militar.**— Un decreto de fecha reciente ha prorrogado hasta el 15 de Octubre próximo el curso de gimnasia militar organizado en Febrero de este año.

**Clubs de tiro al blanco.**—Se ha declarado incorporado a la Asociación Nacional de Tiro al Blanco a los siguientes clubs: "Internado Barros Arana", con la declaración de que en el tiro de guerra sólo podrán ejercitarse los socios mayores de 14 años; "Caupolicán", de La Unión; y "Carahue", de la ciudad de este mismo nombre.

**Presentaciones.** — A la Comandancia General de Armas se presentaron ayer, el mayor don Gumercindo Honorato, de Valdivia; el capitán don Aliro Rojas, de Concepción; y el teniente don Humberto Cristi, de Santiago.

# Noticias Municipales

**En el juzgado de Policía Local. La reunión de inspectores.** — En la tarde de ayer, se reunieron en el juzgado de Policía Local todos los inspectores del servicio de esa policía para recibir del señor segundo Alcalde, don Nicasio Retamales, órdenes precisas en cuanto a la labor que deben desarrollar con especialidad estos empleados durante el presente mes.

Después de una breve disertación sobre los deberes de los inspectores se fijaron para el trabajo especial los siguientes puntos:

1.o Vigilancia de los negocios y casas comerciales sobre el cumplimiento de la ley de descanso dominical.

2.o Estricto cumplimiento al decreto de aseo exterior de los edificios y colocación de banderas nacionales los días de festividades patrias.

3.o Revisar las patentes tanto industriales como profesionales.

4.o Fiel cumplimiento de los reglamentos sobre Tracción Eléctrica.

5.o Hacer respetar la ley de la silla en las casas comerciales.

**El Reglamento del Tránsito.** — La Comisión especial nombrada por la Alcaldía para estudiar y proponer un reglamento definitivo del Tránsito, reanudará hoy su trabajo.

Se espera que en pocos días más este estudio quede terminado y en consecuencia, listo para ser tratado en el seno del Municipio.

**Fiestas patrias.** — La Comisión de Ornatos ha sido citada para hoy con el fin de estudiar el programa de fiestas con que se celebrará este año el aniversario de la Independencia.

**Sobre la Inspección Sanitaria.**— El Alcalde señor Ugarte ha contestado con una atenta nota a la felicitación que le envió el Centro Demócrata Malaquías Concha, con motivo de la reorganización de la Inspección Sanitaria Municipal.

—Puedo asegurarles,— dice, — que en la tarea de combatir los funestos vicios que están deprimiendo las energías de nuestra raza, seré incansable, porque sirve así los intereses bien, entendidos de las clases productoras y al engrandecimiento de la Nación.

# Gratis

podrá Ud. obtener hasta $ 8,000.00 en muebles, mercaderías, etc., etc., elegidas entre las dos grandes casas comerciales, **Casa Francesa y Eduardo Bresciani**, si tiene Ud. la suerte de salir favorecido con el 1er. premio que **ZIG-ZAG** ofrece a sus lectores.

**Hay 26 premios más en dinero**

como podrá imponerse Ud. leyendo la hermosa revista que aparece todos los Sábados.

Recorte Ud. los cupones y no olvide que con esto puede llevar la felicidad a su hogar.

y-7-i

**Neumáticos Globe**

Ofrecemos a los automovilistas esta afamada marca de neumáticos y cámaras.

Tenemos de dimensiones en milímetros y pulgadas y las especiales para **DODGE** y **FORD**.

VERGARA HNOS.

z-6733-7-i

# BOY-SCOUTS

**Brigada Instituto Nacional.**—Se cita a los scouts de esta brigada para hoy, a las 17 horas (ant. 5), sin uniforme, y para mañana a las 8 horas 30 minutos, con uniforme y equipo completo.

La asistencia es obligatoria.

**Brigada Claudio Vicuña.**—Cítase a los scouts de esta brigada, para el Domingo 8 del presente a las 13.30 (ant. 1.30), en el cuartel, Franklin 818, con equipo completo.

**Brigada Manuel Rodríguez.**—Se ha citado a la brigada para hoy a las 20 horas (ant. 8), en el cuartel. Objeto: 1.o Dar las órdenes necesarias para la excursión del Domingo; 2.o repartir el trabajo que le corresponderá a los scouts en el beneficio que a favor de la brigada se efectuará el Lunes 16 del presente en el Mundial Cinema; 3.o percibir el valor de los boletos de la rifa del automóvil que se sorteará el 21 del presente; 4.o cumplir las obligaciones contraídas con la tesorería, sin lo cual no podrán hacer uso de sus derechos; 5.o programa de trabajo para Septiembre.

Los scouts señores Oportus, Ortiz, Pezoa, López y Jaña, deberán concurrir a la comandancia el Lunes 9, a las 20 horas (ant. 8). También deberán concurrir Varela y Alcaide.

El Domingo 8, a las 9.30, las decurias, banda y sanitaria asistirán al cuartel para practicar sus especialidades.

**Brigada Alcibíades Vicencio.**— Se nos ruega que citemos a todos los scouts de esta brigada para mañana Domingo, a las 8 en la Av. Matucana esquina Catedral, en tenida de uniforme con cinturón, piola y báculo.

Los scouts de la decuria banda deben pasar al Instituto de Educación Física hoy a retirar sus instrumentos, de 18 a 18 1|2 (ant. 6 a 6 1|2): entregará dicho material el decurión V. Gallardo.

**En Huérfanos**

Vendemos casa moderna, esquina de 1 piso, muy confortable.

**Precio: $ 45,000**

MACKENNA & GREEK

Huérfanos 1161

7-i

**¡Atención!**

Si quiere lucir un bonito sombrero para las fiestas patrias, visite Ud. el lindo y económico surtido de sombreros para SEÑORAS, CABALLEROS y niños, que ofrece la

SOMBRERERIA

**La Competidora**

PUENTE 760

Entre San Pablo y Rosas

x-7645-7-i

# TRIBUNALES

## CORTE SUPREMA

### Movimiento habido en 6 de Septiembre de 1918

TRIBUNAL PLENO

2 Smitts y Assler con Ferrocarriles del Estado, acuerdo.

Las demás no vistas.

Los señores Ernesto Barros con O. Vial alegaron en la 2.

Fallada de acuerdo:

Denuncio Ventura Sanpedro, casación fondo, inadmisible, redactor señor Silva.

Ferias Unidas con Alejandro Guerra, casación forma, ha lugar, redactor señor Fóster R.

Desistidas:

Recaredo Fuenzalida con Banco Hipotecario de Chile, casación fondo.

Enrique Concha y Toro con Luis Elguín y otros, casación fondo.

## CORTE DE APELACIONES

**Primera Sala.**— Agregada confirmada, contra Ríos.

1 Becker, privilegio pobreza, confirmada; 2 Fisco con Alvarado, confirmada; 3 Fisco con Schott, confirmada.

Fallada de acuerdo: Zanetti con Correa.

Alegaron:

En la agregada, don Rafael Correa, revocando.

En la 1, don Arturo Fernández C. con don Manuel Merino.

En la 3, don Isidoro Vásquez, revocando.

**Segunda Sala.**—2 V. Valdivieso V. con D. Rodríguez, acuerdo; 3 C. Cabrera de Díaz con Ferrocarriles del Estado, suspendida; 4 E. Cuadra de S. con Lutgarda Cuadra de B., suspendida; 5 E. Valdivieso L. con G. Johnson, confirmada; 10 Empresa Anglo Chilena con el Fisco, suspendida.

No vistas las demás.

Fallada de acuerdo:

Josefa Moix y Granel y otros con Ema Cuadra y otros, invalidada.

Fallada después de los alegatos la 10 de ayer.

Banco Sud Amrricano con Renén y Cía., confirmada y alegaron don Santiago Lazo con don Joaquín Silva.

En la 2, don Abel Celis con don Ricardo Abarzúa.

**Tercera Sala.**—1 Recurso de hecho de Prieto Zenteno, acuerdo y litigio; 2 recurso de hecho de María Soto, ha lugar; 3 Vargas con Bruce, acuerdo; 7 Núñez con Salazar, acuerdo; 12 Ossandón con Marticorena, en trámite.

Alegaron:

En la 1, don Enrique Barboza con don Antonio Reyes.

En la 2, don Francisco Tapia con don Sinesio Riquelme.

En la 3, don Eduardo Grez P. con don Luis Salas R.

En la 7, don Washington Bannen confirmando.

**Cuarta Sala.** — 1 Caja de Crédito Hipotecario con Eusebio Orellana y otros, suspendida; 2 Enrique Pinto y otros con Fisco, suspendida; 3 Elena Varas v. de Montes con Sucesión de Severo Undurraga, acuerdo; 5 Sasthiene Hemien con Juan Muñoz y otros mal anunciada; 7 Curador Juan López Gana con El Sol y Cía. y Fisco suspendida; 8 Ignacio García con A. Buzeta, suspendida.

No vista slas demás.

Alegaron:

En la 3, don Alejandro Valdés R. con don Domingo Silva R.

## SECRETARIA ALCALDE

### Ingreso criminal.—Septiembre 6

Cesáreo Vásquez, hurto, tercer juzgado; Hallazgo de un feto, tercer juzgado; Carlos Yáñez, homicidio, tercer juzgado; Alberto Méndez, estafa, tercer juzgado; Florencia Beltrán, hurto, Rengo; Froilán Fuentes, lesiones, Rengo; Tristán Gálvez con Segundo Ortega, Rengo.

### Ingreso civil. — Septiembre 6

Fisco con Albarracín, Arica; Miguel Luis Terán con Agustín Pérez, segundo juzgado.

## SECRETARIA FABRES

### Ingreso civil

Luz Aurora Solar con Plácido Escobar, tercer juzgado; El Fisco con Banco de Chile, cuarto juzgado; Manuel J. Venega con Tracción Eléctrica, cuarto juzgado; J. Enrique Costa con el Fisco, Valparaíso; recusación del relator don Fernando Santa María, primera instancia; Caroca E. Carlos, Nilete, de acuerdo, primer juzgado; Banco Garantizador de Valores con G. Amadeo Alvaro, terce juzgado; Banco Garantizador de Valores con Francisco Marín, tercer juzgado; recurso de hecho de Reyes y Clark, primera instancia.

### Ingreso criminal

Contra Enrique Zúñiga Rancagua; contra Luis Palma, Rancagua; sumario por muerte de Laura Candia, Rancagua; contra Amadeo Vidal, segundo juzgado; sumario hallazgo de un feto, primer juzgado; sumario muerte de Segundo Contreras, primer juzgado; contra Segundo A. González, primer juzgado; recurso de queja de Emilio Casabianca, primera instancia; recurso de hecho de Emilio Casabianca, primera instancia.

## RABUDOS

Reunido el Tribunal en acuerdo extraordinario, el señor Minisrto don Santiago Santa Cruz dió cuenta de que había esperado el plazo de la visita que practicaba en el primer juzgado del crimen, con motivo del sumario sobre falsificación de títulos del fundo "Los Rabudos" y de los demás asuntos con ellos relacionadas.

Se acordó prorrogar la visita por seis meses más, confiriéndole a dicho señor Ministro las mismas facultades que se consignan en el acta de fecha 11 de Enero último.

# SASTRES

Necesitamos compostureros y compostureras de obra grande y chica

GATH & CHAVES Ltd. ESTADO y HUERFANOS

z-6709-8-i

# Gran Novedad

en tapices, pergamoid y géneros para fundas de automóviles de la afamada Casa **LAILAW**.

Géneros imitación cuero especiales para capotas y cristales con guarnición de niquel.

VERGARA HNOS.

z-6734-7-i

# INSERCIONES

## Expropiaciones en el "San Cristóbal"

### Carta abierta dirigida a los miembros de la Comisión de Vecinos de la 6.a Comuna Recoleta

Muy señores míos:

De acuerdo con ustedes en la ilegalidad que se comete construyendo un camino de subida que la ley no contempla y que atraviesa parte de los terrenos de mi predio, por su sección plana, — otra irregularidad, sobre las tantas que aquí se cometen, — puedo también decirles que las mismas ideas de la nota de ustedes al Ministro las contempla el informe que la Comisión de Legislación y Justicia del Senado remitió a este alto Cuerpo en el momento de estudiarse en él mismo la ley en examen.

El informe en cuestión, en lo que atañe sólo a las dos subidas que la ley establece, es como sigue:

"Honorable Senado: Vuestra Comisión de Constitución, Legislación y Justicia, ha tomado en consideración el proyecto aprobado por la Honorable Cámara de Diputados, tendiente a la adquisición por el Estado **del cerro de San Cristóbal en la ciudad de Santiago, a fin** de formar en él un parque de uso público.

"Es indudable que una obra de esta naturaleza contribuirá notablemente al ornato y a la higiene de la capital, y podrá llegar a ser uno de los más hermosos sitios de recreo para su población". (Y muy especialmente para aquellos que no tienen autos y que no disfrutan de grandes recursos, debió decir, sin duda, dicho informe. ¡Una omisión! La salvo y continúo copiando el informe). — Dice:

". . . Con el fin de que el paseo tenga dos avenidas de acceso, nos parece que debe agregarse al final del inciso 2.o del artículo 1.o, la siguiente frase: "y otra frente a la calle de Loreto".

(El proyecto aprobado en esa fecha por la Honorable Cámara de Diputados, no consultaba sino una sola entrada: la de Pío IX).

Siguen otras variantes al proyecto y por fin se termina dicho informe con la siguiente frase y con las firmas que en seguida copio:

". . . Estas son las variaciones que nos parece conveniente introducir en el proyecto de la Honorable Cámara de Diputados, y que tenemos la honra de someter a la consideración del Senado.

"Sala de Comisiones, 6 de Agosto de 1917. — (Firmado). — **Alfredo Barros Errázuriz. — Luis Claro Solar.**"

¡Rara coincidencia! En este informe y en los decretos últimos que imponen una nueva subida que la ley no consulta, hay esta firma: **Luis Claro Solar.** — ¿Qué ha habido en ésto? — ¿Ha cambiado don Luis sus opiniones? — No lo creo posible. — ¿Qué ha ocurrido? — condescendencia, acaso, talvez el empeño! ya que, como lo dijo en el Senado don Enrique Mac-Iver, esta ley ha pasado a **puro empeño**, contra las opiniones definidas del señor Mac-Iver y contrariando su manera de ser.

Lo dijo claro. — Habla el **señor Mac-Iver don Enrique:**

". . . Yo voy a votar este proyecto, aunque no debería votarlo; pero, es tal el poder del empeño, en este país, que tengo que proceder así".

". . . Y sin embargo, vuelvo a repetirlo, voy a votar este proyecto en contra de todas estas ideas, porque así son las campañas en este país".

¡Inútil sacrificio y vano esfuerzo! porque al ejecutarse hoy lo acordado y lo que se pidió con tanto empeño, del señor Mac-Iver, se desfigura en todo lo que entonces se dijo y lo que dice la ley despachada por el Honorable Senado y por la Cámara.

Y ¿por qué este abuso? — Porque ha resultado, según dijo hace poco nuestro Alcalde señor Rogelio Ugarte, . . . que el camino de acceso que cruza mi predio y que me inutiliza las Canteras, es aliciente o causa para dotar al barrio Bellavista, con una avenida: la de "Santa María" O diré, transcribiendo las palabras del señor Ugarte:

". . . Porque ha resultado que sin esta Avenida, — la de "Santa María", — no habría sido posible la subida de automóviles al Cerro San Cristóbal".

". . . Porque ha resultado que sin esta Avenida". — Y ¿qué le va o le viene a este proyecto y a la ley en examen con esta Avenida?

¿Se le incluyó también en algún croquis que yo no conozco, como parte integrante del proyecto? —Después lo sabremos.

Descartemos, en tanto, esta Avenida y tendremos entonces las que la ley quiere: Pío 9.o y Loreto, respectivamente. — O, lo que talvez sería más prudente, que haya dos proyectos: un el del "San Cristóbal", y otro el de la Avenida "Santa María". Nada como las cosas definidas!

De los señores miembros del Comité indicado en el comienzo, obsecuente S. S.

UIS MARTINEZ M.

## Ferrocarriles del Estado

### TREN ESPECIAL PASAJEROS ANDES-PUERTO Y MAPOCHO

Desde el 1.o del actual se ha establecido un tren especial que correrá entre Andes-Puerto y Mapocho, con pasajeros de la Combinación Argentina.

Este tren, que se fraccionará en Vegas, hará servicio en las estaciones de San Felipe, La Calera, Quillota, Limache, Viña del Mar y Puerto; y la fracción de Vegas er Llay-Llay y Mapocho.

Los pasajeros llegados por el Internacional y que toman este tren tendrán en Los Andes una hora de tiempo para comer y revisión de los equipajes por la Aduana.

El público de las estaciones nombradas, que lo desee, podrá aprovechar los servicios de este tren. Su tarifa será la correspondiente a expresos.

Las estaciones de Mapocho y Puerto fijarán aviso en pizarra de la llegada de estos trenes, para conocimiento del público.

Valparaíso, Septiembre de 1918.

**El Administrador de la Zona**

14-i

## NOTIFICACION

En la ejecución del Banco Garantizador de Valores con don Juan E. Iriarte o Nicolás Herrera, en solicitud de don Bernardino Juliet, subastador de la propiedad calle Dieciocho 443 de esta ciudad, en que pide la cancelación de las hipotecas y embargos que la afectan, el tercer juzgado civil ha decretado con fecha 14 de Agosto último: "Como se pide con citación". Habiéndose solicitado la notificación por avisos de las personas a cuyo favor estaban constituídas dichas prohibiciones y embargos, se autorizó por resolución de 27 de Agosto por medio de tres avisos en extracto, en los diarios "El Mercurio" y "La Nación" y uno en "El Diario Oficial". Las personas a quienes se notifica son las siguientes: Emilio Aguayo; Francisco Formas y su síndico Demetrio Vildósola; Adolfo Waisbluth; Rosalba Ojeda; Ema Ojeda y su marido Manuel Caravantes; Clementina Mena; Eduardo Mello; Nicanor Pizarro, su sucesión, formada por Luisa Escobar y sus hijos Luis A. y Aurelio Pizarro E. y su síndico Carlos Cabrera; Aurelio Ruiz; Mercedes Castillo v. de Pedregal; Javier Enrique y Sara Herrera.

EL SECRETARIO.

x-7627-7-1

# LA CRISIS MINISTERIAL

Fué solucionada con la oportuna llegada del Gran Surtido de Calzado para las Fiestas Patrias, donde Ud. encontrará hormas de última moda con fantasias, a precios muy bajos.

**LA IBERIA, Puente 791**

*HE AHI LA LISTA DE PRECIO*

| CABALLEROS | | NIÑOS | | SEÑORAS | |
|---|---|---|---|---|---|
| Botin Box Calfs...... | 13.75 | Botin Box 26/29..... | 9.20 | Zap. Cabrit.............. | 11.70 |
| Derby Cabrit.......... | 16.50 | Id. id. 30/33..... | 11.00 | Primavera............... | 15.75 |
| Horma de Moda...... | 19.00 | Box extra 34/38..... | 14.50 | Zap. charol ............ | 17.25 |
| Botón Renantorm... | 20.50 | **NIÑAS** | | Espartero ............... | 18.20 |
| Botin o Garib. con paño de moda...... | 22.00 | Gdy Cabrit 26/29..... | 8.75 | Bota cabrit.............. | 14.50 |
| Botin charol........... | 25.45 | Gdy Box 30/33........ | 10.85 | Boton charol............ | 19.25 |
| | | Botita Boton 33/36 | 14.00 | | |
| | | LLEGARON SANDALIAS | | | |

**Puente 791 - LA IBERIA - Puente 791**

# GUIA PROFESIONAL

## ABOGADOS

**ARTURO ALESSANDRI**

**ARTURO ALESSANDRI RODRIGUEZ**

**VICTOR ACEVEDO LECAROS**

Domicilio y estudio. Delicias 1158. Horas de oficina de 9 a 11 1|2 y de las 16 a las 18.30. Teléf. Ing. 1414. Teléf. Nac. 183.

**ERNESTO BARROS JARPA**

Gálvez 88. Teléfono 1845.

**CARLOS BORDEU ALEMPARTE**

Estudio de don Pedro N. Pineda. Blanco 917. Valparaíso.

**RAMON BRIONES LUCO**

**VICTOR CELIS MATURANA**

**LEON DEPASSIER**

Oficina de asuntos judiciales. Morandé 432. Casilla 2853.

**J. ENRIQUE COSTA Y JORGE COSTA**

Teléfono 1076.—Santo Domingo 1131.

**LUIS MALAQUIAS CONCHA S.**

Asuntos civiles, criminales; accidentes; apelaciones. Compañía 1065. Casilla 1088.

**ALCIBIADES CARRILLO**

Morandé 131. Casilla 1214.

**CLARO Y Cía.**

Luis Claro Solar.—Samuel Claro Lastarria.—Héctor Claro Salas.—Fernando Claro Salas.—Morandé N.o 231. Teléf. 2355.

**ALBERTO DURAN B.**

Santo Domingo 1145. Casilla 2914.

**FERNANDO ERRAZURIZ TAGLE**

Estudio: Morandé 434. De 10 a 12.—De 14 a 18.

**HERNAN ECHEVERRIA CAZOTTE**

Huérfanos 1235. Domicilio: Carrera 172.

**JORGE ERRAZURIZ TAGLE**

Morandé 434. Casilla 2592.

**NICANOR ELGUETA N.**

Galería Alessandri 19-A (altos). Teléfono Inglés 586.

**DANIEL FELIU, OSCAR FELIU H.**

Merced 557. Teléf. 582. Casilla 3277.

**FERNANDO FIGUEROA VIAL**

**CARLOS VICUÑA FUENTES**

Estudio: Catedral 1355. Casilla 3694. Teléfono 930.

**MARTIN FIGUEROA ANGUITA**

San Antonio 717. Teléfono 1681.

**ARTURO FERNANDEZ PRADEL**

Morandé 450. Teléfono Inglés 27.

**LUIS FERRADA V.**

Defensas ante la Corte Suprema. — Avenida Brasil 528.—9 a 12.

**GALVARINO GALLARDO NIETO**

Ahumada 168, altos. Teléf. 2343.

**JORGE GALLARDO NIETO**

Asuntos civiles y criminales.—Morandé 356.—Teléfono 1956.

**EDUARDO GREZ PADILLA**

Morandé 466. Casilla 1159.

**MANUEL GAETE FAGALDE**

Notario-abogado. Huérfanos 1242. Casilla 3113. Teléfono Inglés 1355. De 9 a 18.30. Domicilio: Vergara 261.

**MANUEL GARCIA FRIAS**

Agustinas 1330. Teléfono 2241. Casilla 1949.

**OSVALDO HEVIA L.**

Morandé 244. Casilla 1831.

**ALFREDO MESA CAMPBELL**

Morandé 466. Casilla 3446.

**CARLOS MIRA B.**

Estudio: Bandera 152.—14 a 17.

**MANUEL MERINO E.**

Arturo Prat 506. Estudio: Huérfanos 1235. Casilla 2407.

**LORENZO MONTT**

**AMBROSIO MONTT WILMS**

Compañía 1207.

**GUSTAVO KALWASSER DIAZ**

Estudio: Huérfanos 1153. Casilla 855.

**MANUEL OLIVA**

Estudio: Morandé 450. Atiende preferentemente juicios comerciales y criminales.

**JULIO PIWONKA J.**

Estudio: Huérfanos 1235, de 14 a 16.

**ROBERTO DE PETRIS**

Morandé 251. Teléf. 363. Cas. 4044. Juicios civiles, criminales y de comercio. Asuntos de jurisdicción voluntaria. Alegatos de provincia. Consultas.

**MOISES POBLETE TRONCOSO**

Casilla 375. Compañía 1238.

**ARMANDO QUEZADA ACHARAN**

**PEDRO AGUIRRE CERDA**

**PEDRO DAZA BRANTES**

Casilla 2861. Morandé 432.

**CARLOS A. RUIZ B.**

Morandé 432.

**ALVARO RIVEROS A.**

Santo Domingo 1175.

**FERNANDO SANDOVAL HURTADO**

Especialidad asuntos comerciales. Compañía 1065. Hora: 15 a 16.
x-7206-25-1

**ENRIQUE TAGLE MORENO**

Estudio: Morandé 426.

**HUMBERTO TRUCCO**

Oficina Ossandón. Huérfanos 1080.

**LEOPOLDO URRUTIA**

Banco Hipotecario de Chile, de 11 a 12 Santa Rosa 128, de 14 a 18.

**ROBERTO URZUA PUELMA**

Agustinas 1972.

**BELISARIO VIDELA PRIETO**

Morandé 239. Casilla 2779. Teléfono 2315.—9 a 11.—14 a 18.

**JORGE VARAS VELASQUEZ**

Huérfanos 1350. Estudio de don Miguel A. Varas H.

**PEDRO N. PINEDA**

**PEDRO PINEDA RIOS**

**JOSE M. RIOS ARIAS**

Abogados.—Valparaíso, Blanco 917. Casilla 1163. Teléfono 1288.

## MEDICOS

**Dr. ARNELLO**

Ex-ayudante profesor Navarro. Anestesia general. Cirugía venéreas. Consultas: García Reyes 17, 12 a 14. Hospital San Vicente Paul: 16 a 18.

**Dr. LEONIDAS AGUIRRE A.**

Especialista enfermedades de niños y afecciones pulmonares. Consultas: 10 a 11 y 13.30 a 15.30. San Francisco 116.

**Dr. LUIS AGUILAR**

Cirugía, sífilis. Consultas: 13 a 15. San Isidro 229.

**Dr. ALFREDO ALCAINO**

Garganta, nariz, oído. Especialista Hospital Niños. Dieciocho 257, 14 a 17.

**Dr. AMENABAR OSSA**

Oculista, 14 años en Europa, 3 años médico-director del Hospital de Ojos condado de Stafford (Inglaterra). Merced 494. De 13.30 a 16.

**Dr. ROBERTO AGUIRRE LUCO**

Medicina general. Especialmente niños. Santo Domingo 401. De 13.30 a 15.

**Dr. RAMON ARAYA ECHEVERRIA**

Dolores desesperantes, Insomnio, Algidez. Delirio, Convulsiones y Parálisis. Catedral 1867.

**Dr. ARTURO BARRAZA ARAYA**

Vías urinarias, sífilis. Puente 557. De 15 a 18.

**Dr. L. BORQUEZ SILVA**

Estudio en Europa. Medicina interna, pulmón, corazón, estómago e intestinos. Rayos X. Consultas: 14 a 17. A. Prat 82. Teléfono 6019.

**Dr. BUSTOS**

Oculista. Vergara 134. Consultas: 13 a 16. Teléfono 2204.

**CARLOS BOLIVAR S.**

Medicina general. Alameda 294. Consultas: de 13 a 15.

**Dr. BISQUERTT**

Vías urinarias, sífilis. Se trasladó a Moneda 859. 15 a 18. Casilla 2563.

**Dr. BRAGA CASTILLO**

Rayos X. Merced 136. Teléfono 1393. Consultas: de 9 a 10 y de 13 a 16.

**Dr. MANUEL BRAVO B.**

Clínica interna y enfermedades de niños. Huérfanos 2453. 14 a 16.

**Dr. CORBALAN MELGAREJO**

Moneda 1711. Medicina interna. Sífilis, (inyecciones venosas con un reciente arsenobenzol).

**Dr. CABEZON DIAZ**

Enfermedades de niños. Ortopedia y Cirugía. Consultas: 13 a 15. Dieciocho 289.

**Dr. CASTRO OLIVEIRA**

Garganta, nariz, oído. Estado 62. De 15 a 18.

**Dr. CIENFUEGOS**

Enfermedades de niños. Consultas: 13 a 15. Serrano 51.

**Dr. CAMPOS MENDEZ**

Medicina interna. Corazón, Hígado, Sífilis. 10 a 12. Huérfanos 2311. 14 a 17. Bandera 62.

**Dr. LEON CHONCHOL**

Titulado en París. Medicina general. Piel, venéreas. Consultas: 14 a 17. Santo Domingo 739.

**Dr. LEONIDAS CORONA T.**

Laboratorio Clínico. Delicias 868 (frente a Estado). Consultas: de 16 a 18. Teléfono 2483.

**Dr. J. RAMON CAMPOS**

Piel, venéreas, Pulmón. Vías digestivas. Lastarria 321. Consultas: de 13 a 16. Teléfono 2465.

**Dr. MANUEL CALVO MACKENNA**

Médico del Pensionado de San Vicente. 13 a 15. Compañía 1509. Teléfono Inglés 596.

**Dr. ALVARO COVARRUBIAS P.**

Cirugía y enfermedades de señoras. Martes, Jueves y Sábado 14 a 16. Riquelme 124.

**Dr. ENRIQUE DAVILA H.**

Medicina interna. Especialmente reumatismo. Consultas: San Ignacio 243. 10 1|2 a 12 M. Domicilio: San Ignacio 239.

**Dr. CARLOS DOREN M.**

Cirugía, enfermedades de señoras. Delicias 176. Consultas: 14 a 16.

**Dr. EUGENIO DIAZ LIRA**

**CIRUGIA DE NIÑOS Y ORTOPEDIA**

Agustinas 1270. Teléfono 2285.

**Dr. PAULINO DIAZ**

Moneda 1963. Teléfono 1178. Consultas: 14 a 16.

**Dr. DIAZ VELASCO**

Medicina interna. Niños. Sífilis. Consultas: 13 a 16. Vergara 474.

**Dr. RICARDO DONOSO**

Estudios en Europa.—Medicina interna, especialmente pulmón, corazón.—Agustinas 619.—13.30 a 15.30.

**Dr. JOSE DUCCI**

Monjitas 877.—De 14 a 17.

**Dr. FRANCISCO EDWARDS**

Vías urinarias. Consultas: de 14 a 16. Teatinos 14.

**Dr. ESPINA**

Rayos X. Estudios en Europa. Medicina interna. Consultas: de 13.30 a 16. Delicias 1228 esq. Gálvez. Teléf. 2102.

**Dr. JULIO EASTMAN**

Catedral 2673. Consultas, de 13.30 a 15.30. Teléfono 2637. Casilla 1571.

**Dr. FUENZALIDA BRAVO**

Profesor enfermedades niños. Merced 560. Teléfono [illegible]. 13.30 a 15.30.

**Dr. FIERRO BEYTIA**

Ginecología. Partos y medicina interna. Serrano 735.

**Dr. ARTURO FRITZ**

Medicina general. Jefe Policlínica. Piel y Sífilis.—15 a 17. Huérfanos 1353.

**Dr. FERRADA ALEXANDRE**

Piel-Sífilis-urinarias. Se trasladó a Compañía 1170. Casilla 2868. Consultas de 14 a 17.

**Dra. MARINA FUENZALIDA**

Únicamente señoras y niños.—Consultas: de 13 a 15. San Martín 41.

**Dra. JULIA E. GUTIERREZ C.**

Partos, señoras, niños.—Delicias 471 Consultas: 13 a 16.

**Dra. ANDREA GONZALEZ NOLLE**

Señoras y Niños. Huérfanos 1693. Consultas: 13 a 16.

**Dr. ERNESTO GREENE O.**

Estudios en Europa. Cirugía y ginecología. Consultas: 14 a 16. San Martín 505, esquina Catedral. Teléfono 2860.

**Dr. ENRIQUE GONZALEZ H.**

Estudios en Europa. Estómago, intestinos, hígado, diabetes, obesidad, reumatismo. De 14 a 16.—Castro 107.

**Dr. ARISTIDES GONZALEZ C.**

Prof. extraordinario de Obstetricia. Partos, enfermedades señoras. Consultas: 13 a 15. Casilla 1551. Teléfono Inglés 1780. Huérfanos 628.

**Dr. LUIS GODOY H.**

Cirugía y anestesia general. Consultas: 13 a 15. Delicias 1367. Teléfono 2541.

**Dr. GARCIA COLLAO**

Ojos, nariz, garganta, oídos. Estudios Europa. 13 a 16. Agustinas 1128.

**Dr. GARCIA GUERRERO**

Bandera 575. Consultas: 15 a 16. Teléfono N.o 9 (Santa Elena).

**Dr. JORGE HERRERA ROGER**

Médico Hospital de Niños. Teléfono 2679. Delicias 2558. Consultas: 13 a 15.

**Dr. IBARRA LORING**

Estudios en Europa. Vías urinarias. Especialmente enfermedades riñón, vejiga, próstata. Consultas: 13 a 16. Nataniel 64.

**Dr. ALEJANDRO INFANTE**

Enfermedades de Niños. Médico del Hospital de Niños San Luis. Consultas: 13 a 16. Delicias 253.

**Dr. ROBERTO JARAMILLO B.**

Ejército 707. Teléfono 142. Parque.

**Dr. ANDRES KOENIG**

Hidroterapia científica, sistema Kneipp. Claras 549. 14 a 15.30.

**Dr. A. KORNER ANWANDTER**

Estudios en E. E. U. U. Cirugía, Ortopedia. Consultas: 14 a 17. Santo Domingo 623.

**Dr. ARMANDO LEON I.**

Médico-cirujano. Catedral 1642. Consultas: 13 a 15.

**Dr. F. LANDA Z.**

Médico de ciudad de Santiago. Rosas 1050. Teléfono 1003. Piel, partos. Enfermedades señoras. 13 a 16.

**Dr. LEA-PLAZA**

Enfermedades del sistema nervioso. Monjitas 303. 13-15.

**PROFESOR LUCO**

Enfermedades nerviosas y mentales. Se trasladó Merced 336. Consultas: 14 1|2 a 14 1|2.

**Dr. MORAGA FUENZALIDA**

Medicina y cirugía de niños. Cochrane 118. Teléfono 2804. 13-15, menos los Martes.

**Dr. ITALO MARTINI Z.**

Ojos, oídos, nariz y garganta. Delicias 227. Consultas: 14-16.

**Dr. JUAN MONTENEGRO**

Enfermedades de niños. Compañía 1770. Teléfono 2120. Regresó.

**Dr. MONTERO**

Profesor de dermatología, sifilografía. Piel, Sífilis, genito urinarias. Prat 309.

**Dr. MORALES VILLABLANCA**

Prat 356. Consultas: de 14 1|2 a 17 1|2.

**CORA MAYERS G.**

Médico-Cirujano. Niños y señoras; consultas: de 16 a 18. Compañía 1607.

**Dr. MEZA OLVA**

Estudios en Europa. Medicina interna. Especialmente pulmón, corazón, riñones, sífilis. Laboratorio clínico. Consultas: 15-16. Dieciocho 268.

**PROFESOR MUJICA**

Oculista.— Recoleta 868. Consultas: 10 a 12 y 13-14.

**Dr. MOUAT S.**

Ginecología-Partos. Ex-jefe de Clínica Ginecológica Dr. Korner. Se trasladó a Av. Brasil 25. Consultas: 13-16.

**Dr. AURELIO MORALES**

Vías urinarias. Sífilis. Lira 21. 17 a 19.

**Dr. AURELIANO OYARZUN**

Medicina general. Consultas. 13-15. Santo Domingo 1254.

**Dr. OTTO PHILIPPI**

Enfermedades de Niños. Santo Domingo 820, esquina San Antonio. Consultas: 13-15. Teléfono 2415.

**Dr. JORGE OLIVOS B.**

Médico-Cirujano. — Rosas 1018, casi esquina de Puente. Consultas diarias, mañana y tarde.

**Dr. F. PUGA BORNE**

Delicias 1039. Consultas: de 14-17.

**Dr. RICARDO PERALTA G.**

Cirugía general, especialmente de niños. Claras 471.

**Dr. DAVID PULIDO I.**

Enfermedades de Niños. Santo Domingo 1646. Consultas: Independencia 287. 13 1|2 a 16 1|2. Teléfono 2152.

**PROFESOR PARDO**

Cirugía y enfermedades de señoras. Consultas: de 14-16. Ejército 119.

**Dr. PAREDES F.**

Medicina. Cirugía. Especialista enfermedades señoras. Amunátegui 33, 14-17.

**Dr. PRUNES**

Estudios en Europa. Jefe de Clínica. Piel. Sífilis. Venéreas. Merced 490. Casilla 2894.

**Dra. ERNESTINA PEREZ**

Se trasladó a Compañía 1289, casi esquina de Teatinos. Consultas: de 14-17.

**Dr. LUIS QUINTEROS ENCINA**

Médico-legista. Cirugía. Partos. 13-15. Alameda 239.

**Dr. EDUARDO DE RAMON**

Cirugía, enfermedades de señoras. Consultas: 13-15. Maestranza 340.

**Dr. FERNANDO ROMERO AGUIRRE**

Partos. Enfermedades de Señoras. Cirugía. Catedral 2429.

**Dr. JOEL RODRIGUEZ P.**

Estudios en Europa. Medicina interna, especialmente estómago, intestinos. Rayos X. Consultas: 14-16. Claras 431.

**Dr. F. RAYO RIQUELME**

Cirugía, ginecología. Sífilis. — Lira 268. Lunes, Miércoles, Viernes, 13-15 Martes, Jueves, Sábado, 17-18.

**Dr. CARLOS A. SOMMERS**

Consultas: 13-15. Agustinas 1876.

**Dr. OSVALDO SALAS C.**

Catedral 2531. Medicina de adultos y niños. Sífilis. Consultas: 13-16.

**Dr. SANTANDER**

Medicina interna, estómago, intestinos, rayos X. Laboratorio: Moneda 321.

**J. SOHWARZENBERG L.**

Enfermedades de niños. Consultas de 13-15, excepto Jueves y Sábado. San Antonio 275. Teléf. Ing. 1344.

**Dr. RAMON SILVA LEON**

Enfermedades de señoras y partos. Catedral 1611.

**Dr. SUAREZ ALVAREZ**

Especialmente atenciones de la vista. Agustinas 853. Consultas: 13-15.

**Dr. STUARDO**

Estudios Europa. Enfermedades niños. Consultas: 13-16. Agustinas 1684.

**Dr. TORRES TORRES**

Jefe Clínica Prof. Korner. Enfermedades señora, cirugía. Catedral 1240, 15 1|2-17.

**Dr. MANUEL A. TORNERO**

Piel, Sífilis y venéreas. Maturana 439. Consutlas: 13 1|2- 14 1|2-18 20.

**Dr. CARLOS UGARTE J.**

Medicina interna. Rayos X. Se trasladó. Santo Domingo 518, de 13 1|2 15.

**Dr. P. VALENZUELA LARRAIN**

Cirugía General. Ginecología. Consultas: 13-15, menos los Viernes Catedral 2092.

**SIFILIS Y VENEREAS**

Dr. Félix Grohnert B. Consultas: 14 a 17. Moneda 1592.

**Dr. VARGAS SALCEDO**

Cirujano. Consultas: 14-16. Teatinos 354. Teléfono 1060.

**Dr. ARTURO VALENZUELA R.**

Estudios en Europa. Tratamiento sin drogas. Cultura Física. Medicación natural. Santo Domingo 848. Consultas: 14-16.

**Dr. G. E. VIDAL S.**

Consultas: 16-18. Delicias 2646.

**Dr. VILLALON**

Oculista. Enfermedades de la vista. Estudios en Europa. Domicilio y consultorio, Santo Domingo 606. Consultas: 13-15 1|2.

**Dr. ZUÑIGA C.**

Partos. Enfermedades de Señoras. Jefe Clínica Obstetricia. Av. España 472. Consultas: 13-15. Teléfono 111. Parque.

**Dr. WAUGH**

606|Medicina interna, venéreas, sí-
914|filis. Reacción Wassermann. Consultas: 14-16. Catedral núm. 1988.

**Dr. WIREN**

Oídos, Nariz, Garganta. Claras 471. Consultas: 14-16. Policlínica 8 1|2-11 A. M. Sólo para enfermos escasos recursos.

## DENTISTAS

**VICTORINO ALONSO**

Dentista. Estudios en Philadelphia. Moneda 1164.

**MAURICIO M. BALTIANSKY**

Dentista. Cirugía dental. Enfermedades de la boca.—Arturo Prat 995.

**Dr. BAHAMONDE INZUNZA**

Dentista. Ex-ayudante Clínica Escuela Dental. Extracciones complicadas indoloras. Huérfanos 1353. Regresó.

**LUIS R. BERRIOS MENDEZ**

**GUILLERMO CARTAGENA**

**ENRIQUE MORENO**

Dentistas. Clínica Dental del Dr. Valenzuela B. Huérfanos 1616. Teléfono 1642.

**F. CASTRO C.**

Dentista. Ayudante Escuela Dental. Especialidad Puentes. Coronas. Estado 250

**CLODOMIRO CONTRERAS**

Ayudante Clínica Operatoria Escuela Dental. Maestranza 340. Consultas: de 13 a 18.

**SALVADOR CASTILLO U.**

Dentista. Jefe Clínica Prótesis de la Escuela Dental. Moneda 1588.

**Dr. GUSTAVO CERDA LOPEZ**

Dentista. Consultas: 9 a 11, 14 a 17. Arturo Prat 1548.

**J. A. CASTRO OLIVEIRA**

**R. CASTRO OLIVEIRA**

Estado 62.

**EDUARDO HOLLSTEIN**

Catedral 1787. Consultas: 9 a 12.

**FORTUNATO ENCINA F.**

Dentista. Trabajos rápidos y eficientes. Agustinas 849.

**A. LENG H.**

Ayudante operatoria Escuela Dental. Catedral 1275.

**CORIOLANO LARA VALLE**

Dentista, ex-ayudante Escuela Dental. Av. España 86.

**MUÑOZ LOBOS Hnos.**

Extracciones sin dolor, somnoformo, puentes, honorarios módicos. San Diego 307-448.

**PEDRO A. MENDEZ**

Estudios en Estados Unidos y Europa. San Antonio 451.

**Dra. ELVIRA ROSAS S.**

Bandera 76.

**J. CAMARGO SANGINES**

Dentista. Consultas: 14 a 17. Carmen 32.

**Dr. JOSE MARIA SAAVEDRA**

Especialidad Ortodoncia. Compañía 1458. Teléfono 1518.

**Dr. LUIS PELLISA C.**

Especialidad puentes, coronas y planchas. Se trasladó Agustinas 849. Casilla 775.

**RAFAEL URQUIETA S.**

Dentista. Trabajos rápidos.—Agustinas 853.

**Dr. J. UGARTE DONOSO**

Compañía 1470.

**FELIX VASSI R.**

Puentes, coronas, extracciones sin dolor. Ayudante Escuela Dental. Delicias 868.

**ALEJANDRO VALENZUELA DIAZ**

Compañía 1731. Ayudante. Escuela Dental. Especialidad extracciones somnoformo.

## INGENIEROS

**ENRIQUE GARCIA FRIAS**

Ingeniero Civil. Galería Alessandri 25. 4.o piso.

**ALBERTO LARENAS F.**

Ingeniero. Claras 162. Casilla 420.

**OFICINA TECNICA**

Lorenzo Claro Lastarria. Ingeniero Civil. Morandé 235. Teléfono 1963. Casilla 1491.

## ARQUITECTOS

**ENRIQUE LAFOURCADE A.**

Edificios económicos, chalets modernos, presupuestos detallados, planos. Casilla 715. Compañía 1290.

**ENRIQUE TORRES**

Oficina: Galería Alessandri 3-A. Teléfono 275 Central.

**EDUARDO TASSO**

Construcciones, transformaciones y reparaciones. Honorarios 8 o|o. Planos, presupuestos.—Agustinas 1260.

**JORGE VIGNEAUX P.**

**JOSE M. ROJAS G.**

Lord Cochrane 171.

## CORREDORES

**GUSTAVO A. GANA**

202-Bandera-202. Compra-venta de acciones y bonos; contratación de préstamos y conversiones de deudas. Teléfono Inglés 860. Casilla 3456.

**H. PETIT BON**

736 Huérfanos Teléf. Inglés 1309. Corredor de Comercio. Agente de Burberrys, Londres. J. N. Richardson, Sons & Owden Ltd. Belfast George Nixon C.o—Stockport. Agente de la Compañía Inglesa de Seguros "Union Assurance Society Ltd.".

**CARLOS ROMERO A.**

170-Bandera 170. Casilla 2878. Acciones y bonos.

**LUIS RAMIREZ SANZ y AUGUSTO OVALLE CASTILLO**

Bandera 51-55. 2511-Teléfono Inglés 2511.

**RAIMUNDO URETA E.**

Acciones y Bonos. Agustinas 1035. Teléfono 996. Casilla 1245.

**FLORENCIO VILLAMIL Y Cía.**

Acciones y Bonos. 1120-Agustinas-1120. 2664-Teléfono Inglés-2664. Casilla 878.

## COMISIONISTAS

**LUIS AYALA C.**

Compra-venta de propiedades. Préstamos Hipotecarios. Comisiones en general. Catedral 1131. Ofic. 4.

## MATRONAS

**CELIA CASTILLO**

Matrona Ginecologista. Clínica Privada. Atiende llamados fuera Santiago.—U. Americana 32.

**CLINICA**

Ana G. Vargas Barrera. — Partos, enfermedades señoras. Recibe pensionistas. Cochrane 958.

**CLINICA PRIVADA DE OBSTETRICIA**

Señora Reyes. Matrona Ginecologista. Dormitorios higiénicos. Establecimiento montado según últimos adelantos. Atendido por dos cirujanos especialistas. Recibo enfermas todas partes del país. Curaciones internas. Partos indoloros, absoluta seguridad. Precios módicos. Consultas gratis. Esmeralda 636.

**JULIA MORENO**

Clínica. Pensionistas, Partos indoloros. Curaciones internas. Coquimbo 1179.

**MERCEDES ROJAS**

San Diego 932. Recibe enfermas cualquier tiempo. Consultas privadas, precios módicos.

**CARMELA TORO G.**

Recibe pensionistas. Chacabuco 662.

## VARIOS

**MASAJE**

S. N. Hayashi, médico masagista. Estudios en Tokio. Especialmente enfermedades articulares, musculares. Reumatismo, estitiquez, parálisis. Gimnasia médica. Consultas: 2-4. —Claras 490.

**ACADEMIA DE MODAS**

Libertad 227. Enseñanza rápida sombreros, corte, confección de trajes.
x-6362-2-1

**ZURCIDOS INVISIBLES**

Especialidad virar trajes caballeros. Cóndor 1158.

**CONSULTORIO FEMENINO DE CULTURA FISICA**

Vello.—Extracción segura por señoritas competentes bajo vigilancia médica. Masaje, gimnasia, hidroterapia, electricidad, etc. Trátanse niños mal desarrollados, anemias, estitiquez, reumatismo, obesidad, enfermedades respiratorias, digestivas, defectos pecho, columna vertebral o cara, como cutis seco o grasoso, espinillas, lunares, cicatrices, etc. Masaje de belleza, manual y eléctrico. Santo Domingo 848, entre 21 de Mayo y Santo Domingo.

**FERNANDO POCOGNOLI**

Masaje, gimnasia médica. Atiende a domicilio. Consultas: 14 a 16. Rosas 1267.
3627-15-h

**MASAJE SUECO**

Gimnasia médica, enfermedades articulares, musculares, parálisis, reumatismo, neuralgia, estitiquez, obesidad, mala circulación, etc. Tratamiento científico, desviación espina dorsal. Sólo a señoras y niños.—**Hanna Widen**, titulada en Estocolmo. Claras 46. Consultas: 13 a 15.

**INSTITUTO DE BELLEZA ELVA S. DE TAGLE**

Vello. Tratamiento Bizzarnini, extraelo radicalmente, doy prueba. — Agustinas 1620.

**ANTIGUA TINTORERIA FRANCESA**

Agustín Chancogne. — Se tiñe y se limpia toda clase de ropa en negro y colores. No tiene sucursales. Moneda 2202.

---

# DEPORTES

## ATLETISMO

### EL CAMPEONATO GENERAL DEL AÑO

### SE REALIZARA DURANTE EL DIA DE MAÑANA EN EL ESTADIO "LOS LEONES"

### LOS CAMPEONES OFICIALES DEL AÑO

### LLEGADA DE LOS ATLETAS DE CONCEPCION

**Nuestro saludo**

Hoy en la mañana llegan a esta ciudad los atletas de Concepción que tomarán parte en el gran concurso anual que se verificará mañana en el Estadio de "Los Leones".

Reciban nuestro cordial saludo de bienvenida.

Numerosos aficionados participarán en el campeonato general del año que ha organizado la Asociación de Sports Atléticos de Chile para mañana, a fin de reunir en Santiago a los delegados de las diversas Asociaciones Atléticas afiliadas.

Para dar una idea de lo interesante que prometen estar las pruebas y del número de aficionados inscritos, podemos adelantar que hay 26 inscritos en los 100 metros, 16 en los 400, 15 en el salto largo. Debido a este numeroso conjunto de aficionados se llevarán a efecto las series de los 100 y 200 metros en la mañana y la eliminación de los saltos alto y largo y el lanzamiento del disco. En esta forma sólo tomarán parte en las pruebas mencionadas en la tarde los ganadores de las series y el segundo de la de mejor tiempo y en los saltos y lanzamientos del disco los cuatro mejores.

Los mejores aficionados del país tomarán parte, contándose entre ellos, a la casi totalidad de los atletas que fueron a Buenos Aires, de tal modo que tendremos ocasión de ver medirse nuevamente a los señores Jorquera, Lamilla, Urzúa, Uranga, Rendich, Reccius, Sansot, Bisquet, junto con los mejores de provincias, como ser Momberg, recordmen de Chile en el martillo, etc.

La prueba última del programa la Posta Olímpica de 1,600 metros, para corredores de 200, 400, 800 y 1,200 metros promete estar interesante.

Se han inscrito el Green Cross, Atlético Santiago, Centenario, Diego Portales, Deutscher Sportverein y Concepción.

No habrá cómputo de puntos por club ni por ciudad, pues el torneo de mañana tiene como único objeto adjudicar los títulos de campeones oficiales del año en las pruebas respectivas.

Si en el transcurso del resto del año los vencedores de las pruebas de mañana fueran vencidos o se mejorasen sus tiempos, distancias o alturas, éstos conservarán siempre el título de **campeones del año** en las pruebas respectivas, pues, por resolución de la Asociación de Sports Atléticos de Chile, sólo podrán llevar el título oficial de campeones del año los atletas vencedores en el campeonato general del año.

El programa se desarrollará en el siguiente orden, dando comienzo a las 9 de la mañana:

100 metros.—Serie.—Salto alto.
200 metros.—Serie.—Salto largo.
110 metros vallas.—Serie.
1,500 metros.
Disco.

Tarde, a las 14 horas (antes 2 P. M.):

Record de la hora.
Lanzamiento del martillo.
Final salto largo.
Lanzamiento bala.
Garrocha.
Final 110 metros, vallas.
Lanzamiento del disco, nal.
400 metros.
Salto alto, final.
200 metros, final.

**La junta general de la Asociación de Sports Atléticos de Chile.**—A las 21 horas (antes a las 9 P. M.) de hoy, en los salones de "El Mercurio", se efectuará la junta general anual de delegados de la Asociación de Sports Atléticos de Chile.

Se ha confeccionado la siguiente tabla:

1.o Estatutos de la corporación.
2.o Designar a los dos directores de la Federación Sports Nacional que representarán al atletismo.
3.o Memoria del presidente.
4.o Atletas suspendidos.
5.o Cuenta de los delegados ante la Confederación Atlética Sudamericana.
6.o Records oficiales; y
7.o Designación del directorio para el período Septiembre 1918 Septiembre 1919.

**Asociación de Sports Atléticos.**—Se advierte a los clubs que no han cubierto el valor de las inscripciones de sus socios que sólo se les espera hasta hoy 7, a las 21 (antes las 9 P. M.), los que no hayan cumplido con este requisito serán borrados del programa y no tendrán derecho de apelación.

## FOOTBALL

**El equipo representativo de la capital.**—Con el mérito de la nota en que el directorio de la Asociación de Football de Chile notificó a las Asociaciones de Football de Santiago y Nacional y a las Ligas Metropolitana y de Santiago que según acuerdo del Consejo Superior debían las instituciones santiaguinas nombradas proceder a elegir el equipo unido de Santiago antes del día 6 del presente, se reunieron en la noche del Jueves último, invitados por el señor Héctor Arancibia Laso, los representantes de dichas Asociaciones y Ligas y levantaron la siguiente acta:

"En Santiago de Chile, a cinco de Septiembre de mil novecientos dieciocho se reunieron los señores Jorge Westman, F. Barros, Angel Morales y C. Fanta, en representación de las Ligas Santiago y Metropolitana y Asociaciones Santiago y Nacional con el objeto de organizar el cuadro unido de Santiago.

Los delegados de las Asociaciones declararon que de acuerdo con lo ordenado por la Asociación de Football de Chile, el presidente de la Asociación de Football de Santiago, señor Héctor Arancibia Laso, había citado a los representantes de las corporaciones de la capital que tenían derecho a voto en la confección del cuadro representativo de Santiago.

Invitados los representantes de las Ligas por los delegados de las Asociaciones a designar los jugadores que debían integrar el equipo de Santiago, ya que siete de sus hombres habían sido elegidos en la primera reunión de los representantes debidamente autorizados, según consta del acta subscripta en aquella oportunidad, el señor Westman pidió la discusión amplia del cuadro, exigiendo, como cuestión previa, que se dejara sin efecto lo resuelto en la reunión anteriormente citada.

El delegado de la Metropolitana declaró que estaba de acuerdo con lo que pedía la Liga Santiago.

Los delegados de las Asociaciones manifestaron que no podían aceptar el temperamento propuesto por las Ligas, pues con ello se anulaba lo anteriormente obrado por los delegados debidamente autorizados.

En vista de este desacuerdo, los representantes de las Ligas se retiraron de la sala de sesiones.—(Firmado).—Por la Liga Metropolitana, Francisco Javier Barros R.—Por la Asociación Santiago, Angel Morales del C.—Por la Asociación Nacional, C. Fanta."—El señor Westman no firmó por haberse retirado antes de que se terminara la redacción del acta precedente.

Los delegados de las Asociaciones continuaron sesionando y en cumplimiento del mandato recibido formaron los siguientes cuadros:

Equipo que jugará contra Valparaíso: Gamboa, Gatica, Witke, Abello, Besoaín, Teuche, Allende, Soto Bunster, Chibbaro, Arce, Ojeda.

Equipo que jugará contra Aconcagua: Bernal, Gatica, Witke, Abello, Besoaín, Teuche, Allende, Soto Bunster, Chibbaro, Oscar Molina, Ojeda.

Designamos al señor Héctor Arancibia Laso como representante de Santiago para la confección del cuadro de la zona central.—(Firmados).—Angel Morales del C.—C. Fanta."

**Correspondencia.**—En esta sección hay una carta para el señor Alberto Warnken.

**El entreciudades de mañana entre Rancagua y Santiago.—El preliminar entre infantiles.—Los equipos.**— La secretaría de la Asociación de Football de Santiago recibió en la tarde de ayer un telegrama de Rancagua en el que la corporación de aquella localidad que va a comparar sus fuerzas con la de ésta, le anuncia que arribará a la estación Alameda mañana a las 14 horas, en un tren especialmente contratado para que puedan venir a presenciar el encuentro los numerosos aficionados de Rancagua que han pedido ese servicio.

El directorio de la Asociación se reunió en seguida y estuvo de acuerdo en que todos sus miembros concurrieran a recibir a los visitantes.

No obstante la modificación de la hora de llegada, la reunión deportiva se iniciará en la cancha Independencia N.o 1 a las 14 horas (2 P. M.), con el preliminar entre los equipos seleccionados de la tercera división de la Asociación Infantil. Estos han quedado constituídos en la siguiente forma:

Equipo Uranga: Ramírez, Fuente, Parrada, Rebolledo, Uranga (cap.), Kock, Rojas, Pellegrini, Córdoba, Courbis, Araya.

Equipo Fernández: Pérez, Fernández, Olea, Núñez, Banda, Gómez, González, Zapata, Ferrada, Verdugo, R. Banda.

Actuarán como reservas: Delpero, Wolrath, Ojeda, Marchant, Pinto, Araya, J. y C. Aspillaga, Zárate, C. Hernández y Contreras.

Hay verdadero interés por presenciar esta partida de práctica entre infantiles, pues de éstos conjuntos se formará el equipo que va a representar a la Asociación Infantil en un próximo entreciudades.

La corporación rancagüina ha propuesto la siguiente terna de árbitros: señores Carlos Fanta, Francisco Jiménez y Carlos Aguirre. Hoy quedará elegido el que sea aceptado por la Santiago.

Los equipos entreciudades se presentarán al campo, a las 15.30 horas (3 P. M.), en la siguiente forma:

**Santiago**

Gamboa
Gatica, Witke (cap.)
Abello, Besoaín, Teuche
Allende, Sepúlveda, Chibbaro, Arce, Ojeda

P. Cornejo, N. Díaz, E. Gutiérrez, C. Devoto, O. Cuadra
G. Zamora, H. Baeza (cap.), la Fuente
H. de
O. Baeza, H. Guzmán
C. Bernal

Actuarán como reservas por Rancagua los señores J. Ibarra, F. La[illegible]za, y L. A. Jara y por Santiago los señores Robles, de la Fuente, [illegible]cher, Pastene, Bascuñán, H. Pérez, Palma, Ahumada, R. Moreno, Rodríguez, Zapata, Lorent, Carrasco y A. Díaz.

Actuará como guardalíneas por Santiago el señor Ernesto Lecaros.

En vista de la importancia de este torneo, el directorio acordó suspender todas las partidas oficiales que para mañana el calendario señalaba.

Se nos pide por la secretaría de la Santiago rogar a los jugadores de esta corporación, antes nombrados, estén mañana, a las 15 horas (3 P. M.), en la cancha Independencia número 1.

**Por el trofeo B. Tallmann.—Santiago Magallanes v. Asociación Santiago.**—El tercer encuentro entre los cuadros representativos de estas corporaciones se realizará a las 15 1|2 horas (3 1|2 P. M.) de mañana en la cancha Academia de Humanidades.

El cuadro visitante será el siguiente: L. Magallanes, A. Rodríguez, H. Robledo, E. Gallegos, E. Sepúlveda, P. Arias, A. Espinosa, [illegible] Torres, L. A. Núñez, D. Reyes y [illegible] González.

**Asociación Ferroviaria de Football.**—Partidas oficiales que se jugarán en la cancha Maestranza Atlético F. U.:

Andenes Atlético versus Imprenta Unida F. C. Hora 14 (2 P. M.); árbitro señor Enrique Rosales.

Armadurías F. C. versus Guillermo Menger F. C. Hora 15.15 (3.15 P. M.); árbitro señor Pedro Ferrada.

Talleres Unidos F. C. versus Patio Sur F. C. Hora 16.30 (4.30 P. M.); árbitro señor Aravena.

Director de cancha, señor Emeterio Aranda.

Mañana Domingo en la misma cancha, deberán encontrarse los jugadores de los teams seleccionados y reservas.

Los jugadores que no asistan a [illegible] serán tomados en cuenta para la selección definitiva del equipo.

**Liga Metropolitana.**—Calendario para el Domingo.

Se llama la atención a los clubs hacia los cambios de hora en las siguientes partidas:

Primera división.—Iris Sporting versus Universo I; cancha Badminton; hora, 14.30 (2.30 P. M.); referée, señor Figueroa.

Segunda división.—José Tocornal I versus Quinta Normal I; cancha Badminton; hora, 16.15 (4.15 P. M.); referée, señor Figueroa.

Tercera división.—Tricolor Royal versus Miraflores II; cancha Badminton; hora, 17.20 (5.20 P. M.); referée, señor C. Aguirre.

Director de turno, en la cancha Badminton, en la tarde, el señor Francisco de B. Echeverría.

**National Star F. C. versus Unión Chilena F. C.**—El primero de estos clubs nos pide poner en conocimiento de sus jugadores que la partida fijada para mañana Domingo con Unión Chilena ha sido suspendida, a petición del National Star.

**Zig-Zag versus Deutscher Zeitung.**—Reina gran entusiasmo entre los personales y jefes de estos establecimientos por presenciar este amistoso, que se llevará a efecto el Domingo 8 del presente, a las 10 [illegible] en la cancha Santa Filomena, ante el árbitro oficial señor Ernesto Lecaros.

Muchos de los personales de los distintos establecimientos gráficos se aprestan a presenciar el encuentro.

**The Olympic Club of The Chile Telephone Company Limited.**—Habiéndose postergado por causa de la lluvia la celebración del 7.o aniversario del Olympic Club en Gran[illegible] el Domingo próximo pasado, éste se llevará a efecto aunque llueva, el Domingo 8 de los corrientes.

**Hipódromo Chile I con Girardi F. C.**—Esta tarde, a las 15.30 (3.30 P. M.) se medirán estos equipos en la cancha Independencia número 1, ante el árbitro señor R. Valle.

La entrada a la cancha costará 20 centavos.

**Santiago Wanderers con Rafael [illegible]rrión F. C.**—Mañana, a las 14 (2 P. M.), se llevará a efecto el amistoso concertado en la cancha del Ma[illegible]dier.

**Fratelli Castagneto F. C. II versus Casa Matas y Cía F. C. II.**—Mañana se llevará a efecto en la cancha del La Cruz, Parque Cousiño, a las 13 1|2 horas (1.30 P. M.) este match amistoso concertado entre los segundos equipos de estos dos conocidos clubs.

**1.o de Mayo Infantil con Amber Star F. C.**—Mañana, a las 14 (2 P. M.) en la cancha del 1.o de Mayo se jugará este amistoso.

**Intercity club match.—Por la Copa Fratelli Castagneto.**—Este intercity que debería haberse jugado el Domingo 1.o del presente mes, en San Fernando, entre el primer equipo del Fratelli Castagneto F. C. y el Unión F. C. de esa ciudad, ha sido postergado hasta nuevo aviso.

**Unión Gráfico versus Volta.**—Mañana, a las 14 (2 P. M.) jugarán estos equipos en competencia por la segunda serie industrial de la Asociación Comercial y como preliminar del intercity Liga Magallanes

SIGUE

LA GRAN REBAJA DE PRECIOS

SIEMPRE LAS MEJORES MERCADERIAS Y SIN ENGAÑO

$ 0.40 la lata de Sardinas sin espinas y con llave.
$ 1.05 el kilo de Azúcar de pan.
$ 0.45 el kilo de Azúcar para dulce.
$ 0.30 el kilo de Frejoles coscorrones nuevos.
$ 0.60 la lata de Tomates al natural tamaño grande 800 gramos.
$ 0.30 el paquete de Velas extranjeras.
$ 1.00 la lata de Mermelada de Frutillas
$ 1.00 la lata de Frutilla en almíbar.
$ 0.80 el kilo de Arroz Chiclayo extra.
$ 0.60 la lata de Duraznos partidos.
$ 0.90 la lata de Duraznos en almíbar.
$ 0.55 el medio kilo de Café molido.
$ 0.45 El pan de Sapolio.
$ 0.75 el kilo de Guindas secas especiales.
$ 1.00 el kilo de Ciruelas Santa Adela grandes.
$ 1.30 la lata de Dulce de papaya.
$ 1.60 el kilo de Descorazados blancos de Elqui nueva cosecha.

GRAN SURTIDO DE LICORES DE TODAS CLASES A PRECIOS FUERA DE TODA COMPETENCIA

M. AGUILO Hnos.
PUENTE 577-579
EDIFICIO CUERPO DE BOMBEROS

¡llego llego!

Tubo aislado para
INSTALACIONES ELECTRICAS
Al precio más bajo
de plaza

DONDE ESTADO 235
RAAB. BELLET Y C.IA

Valparaíso versus Asociación Comercial.

**Hipódromo Chile II versus American Shoe Infantil I.**—Estos equipos se medirán hoy a las 14 (2 P. M.), en la cancha Independencia número 1, como preliminar de la partida anterior.

**Vega Central F. C.**—El 28 del mes pasado se reunió un grupo de entusiastas deportistas de la Vega Central para echar las bases de un club de football que, dada la organización y rectitud de su directorio promete en lo futuro ser uno de los clubs que podrá estar a la altura de los primeros de la capital.

**The American Shoe Infantil versus Hipódromo Chile II.**—Los primeros equipos de estos clubs jugarán a las 14 (2 P. M.) en la cancha Independencia número 1.

**Borgoño Infantil versus Peneca Infantil I F. C.**—Esta partida se jugará mañana a las 14 (2 P. M.) en la cancha del primero de los nombrados en competencia de la primera serie A de la Asociación Infantil Santiago, ante el árbitro señor Luis Heredia.

### AVIACION

**El torneo de mañana.**—El Parque Cousiño será mañana el sitio de reunión de los amaterus del deporte mecánico, con motivo de las volaciones de Clodomiro Figueroa y las carreras de motociclistas organizadas por el Moto Club de Chile.

Además del sensacional número de carrera de la motocicleta dirigida por Friedemann contra el aeroplano de Figueroa, hay dos pruebas motociclísticas y una de sidecars con pasajeros.

El espectáculo dará comienzo a las 9 en punto, con las carreras de motociclos, para que el espectáculo de aviación pueda empezar a las 11.

Mañana publicaremos el programa completo de este torneo, que tan buena acogida ha tenido en los círculos del sport.

### TIRO AL BLANCO

**Federación Sportiva Maestranza.**—En la última sesión de directorio, se acordó verificar el concurso de tiro al blanco que se había anunciado para el Domingo próximo pasado, el primer Domingo que no llueva. Empezará a las 10 para concluir a las 17 horas (5 P. M.)

### CITACIONES

**CITAN A JUGAR:**

**Casa Francesa F. C.**—Jugadores del I y II para mañana, a las 9, en el final de los carros Parque.

**Los Carreras F. C.**—Jugadores del I para mañana, a las 13 (1 P. M.), en la cancha Independencia núm. 2.

**Zenteno F. C.**—Jugadores del III para mañana, a las 8.30 en la cancha del Badminton y del II a las 9.30.

**Robinson Cruzoe Infantil.**—Jugadores para mañana, a las 9, en la cancha del San Eugenio, para jugar con el Peneca y jugadores seleccionados por la Asociación Infantil a las 13 1|2 (1|30 P. M.) en la cancha Independencia.

**Biarritz F. C.**—Jugadores para mañana, a las 13.30 (1.30 P. M.) en Camilo Henríquez esquina Santa Isabel.

**Girardi F. C., team Vittorio Crestano.**—Jugadores hoy a las 14.30, (2.30 P. M.) en la cancha Independencia número 1 para jugar con el Hipódromo Chile F. C.

**Infantil Cifuentes F. C.**—Jugadores del 1.o y 2.o para mañana, a las 14 (2 P. M.) en el Estadio de la Liga de Santiago.

**La Flor de Chile Femenino F. C.**—Jugadoras a practicar, mañana Domingo, en su cancha. Punto de reunión, Estación Mapocho, a las 12.45 horas.

**Iris Sporting.**—Jugadores del II para mañana a las 9.30 en la cancha del Santiago Badminton y al I a las 13 (1 P. M.) en la misma cancha.

**Tomás Edison Infantil I.**—Jugadores para mañana, a las 7.30, para dirigirse a Nos a jugar un amistoso con un club de aquella localidad.

**Hipódromo Chile F. C.**—Jugadores del I y II equipo para hoy a las 13.30 (1.30 P. M.) en la cancha Independencia.

**Liverpool F. C.**—Jugadores del 3er. equipo mañana, a las 9 en la cancha Independencia número 2.

**Unión Gráfico.**—Jugadores el Domingo, a las 13.30 (1.30 P. M.) en la cancha Academia de Humanidades Recoleta esquina Rosario.

**Borgoño F. C.**—Jugadores del I y II y sus reservas, para mañana, a las 13 (1 P. M.) en Alameda esquina Gálvez para dirigirnos a La Cisterna a jugar con el Ferrocarril Eléctrico F. C. de esa localidad.

**Loma Verde F. C.**—Jugadores del II para mañana, a las 14 (2 P. M.) en Recoleta garita de los carros.

**Borgoño Infantil F. C.**—Jugadores del I team para mañana, a las 13 (1 P. M.) en su cancha, para jugar la partida oficial con el Peneca Infantil F. C.

**Eleuterio Ramírez F. C.**—Jugadores del primer equipo para mañana, a las 10 en Seminario 663.

**Uruguay F. C.**—Jugadores mañana a las 15 (3 P. M.) en su cancha, para jugar con el Santiago Wanderers.

**Volta F. C.**—Jugadores a las 14 (2 P. M.) de mañana en la cancha Academia de Humanidades.

**Bélgica F. C.**—Jugadores para mañana, a las 14 1|2 (2.30 P. M.) en la cancha número 1.

**General Bulnes F. C.**—Jugadores mañana, a las 14 (2 P. M.) en la cancha O'Higgins.

**Maestranza Eléctrica F. C.**—Jugadores del 1er. y 2.o team en su cancha para mañana, a las 14 (2 P. M.)

**Borgoño F. C.**—Jugadores del primer equipo para mañana, a las 14 (2 P. M.) en su cancha.

**Recoleta F. C.**—Jugadores que forman el team Everton y demás, para mañana, a las 14 ( 2 P. M.) en la cancha Independencia número 2.

**CITAN A SESION:**

**Atletico Carrion Star.**—Junta general para el Domingo a las 14 1|2 (2.30 P. M.), en Rosario número 1040.

**Balmaceda Infantil F. C.**—Junta general para hoy, a las 20 1|2 (8.30 P. M.) en el local de costumbre.

**1.o de Mayo Infantil F. C.**—Junta general para hoy a las 20 (8 P. M.) en San Carlos 1155 y jugadores mañana, primer equipo, en su cancha, a las 14 (2 P. M.); segundo equipo, cancha del Constitución, a las 15 (3 P. M.) y tercer equipo, a las 8.30 en Arturo Prat esquina de Avenida Matta.

**Infantil Cifuentes F. C.**—Junta general para hoy a las 21 (9 P. M.) en Martínez de Rozas 3431.

**Centro Sportivo El Globo.**—Juntta general para hoy, a las 20.30 (8.30 P. M.) en "El Mercurio".

**Washington Infantil F. C.**—Junta general para mañana, a las 10.30. Local de costumbre.

**O'Higgins F. C.**—Junta general para hoy a las 20 1|2 (8.30 P. M.).

**Santos Dumont F. C.**—Junta general para mañana, a las 10 en Victoria 600.

**Unión San Eugenio.**—Directorio para hoy a las 20 horas (8 P. M.) en nuestra secretaría.

**Carlos Condell F. C.**—Junta general para hoy a las 10, en San Isidro 562.

**Lancaster Sporting Club**—Junta general para mañana, a las 13 (1 P. M.) en O'Higgins 1821.

**Miraflores F. C.**—Junta general hoy a las 20.30 (8.30 P. M.) en Crédito 460 y Domingo team Chorrillos, a las 10.30 en la cancha Badminton.

## TURF

### CLUB HIPICO

**LOS TRABAJOS DE AYER**

**Pista de arena**

—Batatija, dirigida por G. Adasme, movió 600 metros fuerte en 27 2|5. Siguió la vuelta suave y repitió igual distancia en 41 2|5.

—Cecilia, con la monta de S. Ponce, cotejó 800 metros en 54. Siguió la vuelta suave y repitió la misma distancia en 54.

Foglia, dirigida por M. Michaels, largó 800 metros en 53.

—Quidam, manejada por un aprendiz, pasó 1,200 metros en 1.20.

—Incauto, montado por S. Ponce, movió 600 metros en 40. Completó la vuelta suave y repitió la misma distancia en 40.

—Tourterelle, dirigida por J. F. Bernal, largó 800 metros a voluntad en 57. Completó la vuelta suave y repitió 600 metros en 41.

—Bonitilla y Brusiloff, ambos montados por aprendices, pasaron 1,600 metros sin apuro en 1.53, ganando Bonitilla por medio cuerpo.

—Dulce y Sabrosa, conducida por L. Montero y Ruric por P. P. Quezada, cotejaron fuerte sobre 1,400 metros en 1.32 2|5, llegando iguales.

—Bobina y Viajero, montados por aprendices pasaron 1,200 metros sin apremio en 1.23, llegando iguales.

—Milly, manejada por un aprendiz, atropelló 1,000 metros en 1.7.

—Baldramina, manejada por un aprendiz, pasó sin apuro 1,200 metros en 1.21.

—Wellington, conducido por J. Oregón, largó 1,000 metros fuerte.

—Labriego, montado por un aprendiz, cotejó 1,200 metros en 1.19 2|5.

—Piura, manejada por un aprendiz, pasó 1,400 metros al carrerón en 1.43.

—Pitarra, montada por un aprendiz, largó fuerte 1,000 metros en 1.4 2|5.

—Pequén, dirigido por M. Michaels, trabajó 1,400 metros en 1.34.

—Pizarro II, manejado por T. Cortéz, pasó una vuelta al carrerón en 2.28.

—Embajador, conducido por un aprendiz, cotejó 1,200 metros en 1.19 2|5.

—Hot Stuff, con la monta de un aprendiz, pasó 1,600 metros fuerte en 1.50 2|5.

—Requiem, montado por S. Ponce, pasó una vuelta fuerte, haciendo los últimos 1,400 metros en 1.41.

—Vicking, montado por un aprendiz, pasó al carrerón 1,000 metros en 1.10.

—Malmaison, dirigido por P. P. Quezada, cotejó una vuelta fuerte en 2.20 3|5.

—Ocampo, montado por L. H. Fuentes, movió 600 metros en 39.

—Priorato, conducido por J. F. Bernal, largó 1,600 metros en 1.51.

—Querido, manejado por A. Silva, se floreó a voluntad una vuelta y 400 metros en 2.51. La primera vuelta en 2.21.

—Donnetta, montada por J. Pinto, largó 1,400 metros en 1.34.

—Crecy, conducida por M. Baeza, movió 800 metros en 52. Completó la vuelta suave y repitió 600 metros en 40.

—Orbita, montada por J. Montané, largó 1,400 metros en 1.35.

—Rihue, montado por un aprendiz, trabajó 1,600 metros en 1.52.

—Alejo, manejado por N. Oteiza, trabajó 1,400 metros sin gran apuro en 1.38.

—Silver Lassie, montada por A. Silva, movió 800 metros en 55. Después de un descanso repitió 1,000 metros en 1.4 3|5.

—Soubrette, manejada por A. Molina, largó 1,200 metros en 1.18 2|5; completó la vuelta en 2.17.

—Llay-Llay, montado por un aprendiz, se floreó 1,200 metros a voluntad en 1.24.

—Almond, manejado por N. Oteiza, movió 800 metros sin apuro en 58.

—Colón, montado por un aprendiz, atropelló 600 metros en 39.

—Personaje, manejado por un aprendiz, movió 400 metros en 25.

—Simplice, montado por S. Miranda, trabajó 1,600 metros en 1.49 2|5.

—Fernet, dirigido por P. Rebolledo, pasó a voluntad 1,400 metros en 1.40.

—Esplendor, manejado por M. Verdejo, se floreó 1,600 metros al carrerón en 1.58.

—Indiano, con la monta de S. Ponce, largó 1,400 metros en 1.35.

—Esteta, dirigida por S. Ponce, pasó 1,600 metros en 1.53.

FARMACIA y DROGUERIA
CENTRAL
Estado 349, al lado de la casa
Gath y Chaves.

HUTH y Cía.
SE TRASLADAN
en los primeros días de
SEPTIEMBRE
a su
NUEVO LOCAL
de la calle del
660 - PUENTE - 674
9-1.

# Informaciones Comerciales, Industriales y Agrícolas

SANTIAGO SETIEMBRE 6

### CAMBIO

El Banco de Chile ha fijado ayer los siguientes cambios:

| d/v | Londres | Paris |
|---|---|---|
| 90 | 16 1/2<br>1 £ $ 14.54.55 | 1,78<br>1 fr. $ 0.56.17 |
| 60 | 16 7/16<br>1 £ $ 14.60.08 | |
| 30 | 16 3/8<br>1 £ $ 14.65,65 | |
| 3 | 16 5/16<br>1 £ $ 14.71.26 | 1,76<br>1 fr. $ 0.56.81 |

N. York—1 dollar $ 3,08 1/2
1 Nac. Arg. $ 1.38 1/2

| d/v | Italia | España |
|---|---|---|
| 90 | 2,06 1/2 | 1.30 1/2 |
| 3 | 2.04 | 1.29 |

El Banco Español de Chile fijó ayer los siguientes cambios sobre las plazas que se indican:

| Plazas | 90 d/v | v |
|---|---|---|
| Londres... | 16 1/2 | 16 5/16 |
| París....... | 178 3/4 | 176 3/4 |
| Madrid..... | 134 | 132 |
| New York | | 3,09 |

Una peseta al cambio de 134 vale $ 0.74.62 y al cambio de 132 vale $ 0.75.75

**LO QUE VALE EL PESO ORO DE 18 PENIQUES**

Al cambio bancario de 16 1|2 un peso oro de 18 d vale $ 1.09.09 moneda corriente.

Como el recargo comercial es de 39.90 por ciento, hay una diferencia con su valor efectivo de 30.81 por ciento.

**REVISTA BURSATIL**

**Acciones de Bancos, Sociedades mineras, Salitreras, Ganaderas y Agrícolas, Petrolíferas, Industriales, Cías. de Seguros, Bonos, Valor de Metales, Ferias, Matadero, etc.**

SITUACION GENERAL DEL MERCADO

Hubo sólo regular movimiento en ambas ruedas, figurando con mayor número las transacciones: Malvoa, con 1,133 acciones vendidas; Chile, con 380 y Nacional con 360.

**Tendencia**

El mercado de acciones siguió lo mismo que los días precedentes especialmente paralizado, siendo superior el número de valores que desmejoraron sus cotizaciones a las que experimentaron alza.

Los bonos estuvieron muy firmes y con una excepción mejoraron sus precios.

**Acciones que bajaron**

Mineras.—Llallagua de 282 a 280, Oruro de 19 a 18 1|2, Curanilahue de 178 a 177, Caylloma de 6 1|4 a 6.

Salitreras.—Antofagasta de 136 a 135, Loa de 41 a 40 1|4.

Industriales. — Gas de 110 a 109, Malvoa de 16 1|2 a 15 1|2, Cervecerías Unidas de 350 a 345, Tejidos de 110 a 98.

**Acciones que subieron**

Bancos.—Chile de 203 a 204 1|2, Nacional de 47 a 47 1|2, Francés de 45 a 46.

Salitreras.—Boquete de 47 a 50.

Seguros.—Chilena Consolidada de 56 a 56 1|2.

Industriales. — Telégrafo Comercial de 38 1|2 a 39, Tattersall de 134 a 134 1|2.

TRANSACCIONES, OFERTAS Y DEMANDAS

**Bancos**

Chile.—Vendieron 380 a 204 1|2.

Nacional.—Después de venderse 210 a 47 1|4 y 150 a 47 1|2, quedó demanda al primer precio.

Español.—Ofrecieron vender 10 a 151.

Santiago. — Propusieron comprar 60 a 131 1|2 y ofrecieron vender a 132.

Popular.—Hubo comprador por 10 a 120.

Hipotecario.—Solicitaron comprar 10 a 535.

Garantizador.—Ofrecieron vender 100 a 30.

Francés. — Se registraron ventas por 250 acciones a 46 y 35 a 46 1|2, quedando pedidos a 46.

**Sociedades Mineras**

Llallagua.—Comprador por 50 a 280.

Vacas.—Hubo interés por vender 100 a 7 1|8.

Caylloma. — Quedó interesado en vender 520 a 6 1|8.

Oruro.—Después de venderse 200 a 18 1|2, hubo comprador así y vendedor a 19.

Curanilahue. — Colocaron 200 a 177.

Totoral.—Propusieron vender 1,000 a 8.

Máfil. — Hubo una propuesta de venta por 100 a 106.

Monte Blanco. — Pidieron 500 a 2 1|2.

Domeyko. — Demanda de 500 a 5 7|8 y vendedor a 6 1|8.

**Sociedades Salitreras**

Antofagasta.—Transacción de 50 acciones a 135.

Loa.—Colocáronse 300 a 40 1|4.

Boquete.—Se anotó una operación de 150 a 50.

**Sociedades Ganaderas**

Fuego.—Ventas de 300 a 75 3|4, 12 a 75 1|2 y 34 a 76, quedando comprador por 500 a 76.

**Sociedades Industriales**

Gas.—Se vendieron 12 a 107.

Electricidad Industrial. — Propusieron comprar 100 a 107.

Cervecerías Unidas.—Hubo operaciones en Valparaíso a 343.

Tattersall.— Después de venderse 111 a 134 y 50 a 134 1|2, quedaron pedidos a 134 y vendedor a 135.

Telégrafo Comercial.—Hubo interesados en comprar a 39.

Tabacos.—Pidieron 10 a 59 y ofrecieron vender 150 a igual precio.

Malvoa.—Transacción por 1,133 a 15 1|2 y compradores así.

Melón.—Solicitaron comprar 21 acciones a 80.

Vapores.—Ofrecieron vender 100 a 230.

Nacional de Vidrios.—Hubo oferta de venta de 100 a 200.

Manufacturera.—Vendedor de 32 a 98.

**Compañías de Seguros**

La Alemana. — Hubo comprador por 100 a 212.

La Chilena Consolidada.—Demanda de 100 a 56 1|2.

La Americana. — Solicitaron comprar 4 a 235.

**Bonos**

Caja 8o|o-1o|o. — Se vendieron 28,000 a 101 1|2 y 9,000 a 101 5|8, quedaron pedidos a 101 1|2.

Caja 7o|o-1o|o.—Transacción por 67,000 a 96, 13,000 a 96 1|4 y 20,000 a 96 3|8, quedó interes por comprar a este precio.

Caja 7o|o-1o|o.—Comprador de 2 mil a 96 1|4.

Caja 6o|o-1o|o.—Colocaron 10,000 a 92 1|2.

Hipotecario 8o|o-1o|o.—Ventas por 21,000 a 102 5|8 y 23,000 a 102 3|4.

Hipotecario 7o|o.—Hubo una operación en privado de 91,000 a 99 1|4.

Garantizador 8o|o-1o|o. — Transacción de 43,000 a 78, 6,000 a 77 3|4, 2,000 a 77 7|8, 1,000 a 78 1|2.

Municipalidad, Privilegiados de Diciembre.—Se vendieron 4,100 a 96, quedando pedidos a 96 1|2.

**BOLSA DE CORREDORES DE VALPARAISO**

**Primera rueda**

Telegrama oficial de la Bolsa de Corredores de Valparaíso, recibido hoy en esta Bolsa de Comercio, a las 11.34:

1100 Oruro, 18 3|4.
100 Panizos Blancos, 8 1|4.

**Oro**

Vendedores, a 40.10. Compradores, a 39,90.

**Letras**

Vendedores, a 16 17|32. Compradores, a 16 9|16.

**Cotización de metales**

Cablegrama de Londres sobre el precio de los siguientes metales, recibido hoy en esta Bolsa de Comercio, a las 11.53.

Estaño, a £ 347 al contado y £348 a plazo.

**Segunda rueda**

Telegrama oficial de la Bolsa de Corredores de Valparaíso, recibido hoy en esta Bolsa de Comercio a las 15.10 (antes a las 3.10 P. M.):

300 Loa, 40 3|4.
50 Fuegos, 73 1|2.
307 Fuegos, 76.
36000 Cajas 8o|o, 101 1|2.
1000 Monte Blanco, 2' 1|2.
10 Cervecerías Unidas, P. S., 360.
30 Cervecerías Unidas, P. S., 347.
100 Cervecerías Unidas, P. S., 345.
15 Panizos Blancos, P. S., 10 1|2.
25 Loa, P. S., 40 3|4.

**Oro**

Vendedores, a 40. Compradores, a 39.90.

**Letras**

Vendedores, a 16 17|32. Compradores, a 16 9|16.

### ACCIONES Y BONOS

### COTIZACIONES DE ULTIMA HORA

**ACCIONES DE BANCOS**

| | Valor pagado | Precio actual |
|---|---|---|
| Banco de Chile | $ 100 | $ 204½ |
| Banco Español de Chile | 100 | 150½ |
| Banco Nacional | 20 | 47½ |
| Banco Santiago | 100 | 132 |
| Banco Popular | 100 | 120 |
| Banco Unión Comercial | 20 | 8½ |
| Bco. Hipot. de Chile | 200 | 535 |
| Banco Chileno Garantizador de Valores | 100 | 28 |
| Banco Francés | | 46 |
| Banco Italiano | 20 | 4¼ |
| Banco Curicó | | 128 |
| **SOCIEDADES GANADERAS** | | |
| Tierra del Fuego | £ 1 | 76 |
| Chile Argentina | £ 1 | 9¼ |
| Nuble y Rupanco | $ 20 | 40 |
| Gente Grande | £ 1 | 75 |
| Laguna Blanca | 1 | 80 |
| Agrícola de Vallenar | $ 20 | |
| Aysen | £ 1 | 62½ |
| **SOCIEDADES MINERAS** | | |
| Llallagua | £ 1 | 280 |
| Oploca | 1 | 104 |
| Totoral | $ 10 | 8 |
| Gatico | £ 1 | 16 |
| Oruro | $ 20 | 18½ |
| Curanilahue | 100 | 177 |
| Lota y Coronel | £ 10 | 600 |
| Monte Blanco | 1 | 2½ |
| Colquiri | $ 5 | 3 |
| S. José de Oruro serie A | £ 1 | 2½ |
| S. José de Oruro serie B | 1 | 1 |
| Caylloma | sh 5 | 6 |
| Las Vacas | $ 50 | 7 |
| Pintados | 38 | 4½ |
| Victoria de Lebu | 10 | 8¾ |
| San Bartolo | 30 | 10¼ |
| Antequera | £ 1 | 140 |
| Poderosa de Collahuasi | " 5 | 30 |
| Carbonífera Máfil | $ 50 | 105 |
| Disputada | $ 25 | 10¼ |
| Domeyko | $ 5 | 6 |
| **SOCIEDADES SALITRERAS** | | |
| Antofagasta | $ 25 | 135 |
| Loa | £ 5 | 40¼ |
| El Boquete | 5 | 50 |
| Agua Santa | 5 | 250 |
| Lastenia | 1 | 24 |
| La Unión | $ 20 | 6 |
| Castilla | 20 | 10 |
| Perseverancia | 20 | 15 |
| **SOCIEDADES INDUSTRIALES** | | |
| Cons. de Gas de Santiago | $ 20 | 109 |
| Gas de Valparaíso | 50 | 91 |
| Soc. Austral de Maderas | £ 1 | 1 |
| Laboratorio Chile | $ 25 | 91 |
| Electricidad Industrial | 50 | 113 |
| Ref. Az. de V. del Mar | £ 1 | 110 |
| Azucarera de Penco | 1 | 145½ |
| Gas Acetileno | $ 50 | 10 |
| Fábrica de Tejidos | 100 | 245 |
| Maderas Malvoa | 20 | 15½ |
| Chilena de Tabacos | 20 | 58 |
| Cervecerías Unidas | 100 | 345 |
| Buques y Maderas | 50 | [illegible] |
| Molinera El Globo | 100 | 80 |
| Cemento El Melón | £ 1 | 80 |
| Fábricas Unidas Cacres | $ 100 | 75 |
| Transportes Unidos | | 45 |
| Mercado de la Vega | 100 | 109 |
| Manufacturera de Tejidos | | 98 |
| Feria Izquierdo | 100 | 80 |
| American Shoe Factory | 100 | 120 |
| **COMPAÑIAS DE SEGUROS** | | |
| La Germania | $ 25 | 36 |
| La Nacional | 25 | 600 |
| La América | 25 | 62 |
| La Americana | 100 | 230 |
| La Comercial | 50 | 121 |
| La Española | 10 | 220 |
| La Unión Chilena | 50 | 575 |
| La Italia | 150 | 225 |
| La Internacional | 25 | 113 |
| La Central | 25 | 35 |
| La Francesa | 50 | 100 |
| La Nueva España | 70 | 116 |
| La Alemana | 75 | 200 |
| La Chilena Consolidada | 25 | 46½ |
| La Alianza Chilena | 25 | 50 |
| La Franco Chilena | 20 | 38 |
| La Santiago | 50 | 215 |
| La Mapocho | 50 | 120 |
| La Araucanía | 25 | 50 |
| La Iberia | 62½ | 66½ |
| La Unión Nacional | 60 | 60 |
| La Industrial | 25 | 30 |
| **SOCIEDADES PETROLIFERAS** | | |
| Petróleos del Pacífico | 10 | 0.70 |
| Sud-Americ. de Petróleos | - | 0.20 |
| Pacífico Liberadas | | - |
| Patagonia Consolidada | | 0.60 |
| **SOCIEDADES DIVERSAS** | | |
| Bolsa de Comercio | 1,200 | 13.000 |
| Club Hípico | 500 | 7.650 |
| Hipódromo Chile | 500 | 1,050 |
| C.ª S. A. de Vapores | 25 | 228 |
| F.C. L. San Bernardo | 100 | 114½ |
| Telégrafo Comercial | 25 | 39 |
| Telégrafo Nacional | 20 | 10 |
| Tattersall | 100 | 134½ |

**BONOS**

| | |
|---|---|
| Caja 6-1 (30 ab. y 31 oct.) | 92 1|2 |
| Caja 6-2 (30 ab. y 31 oct.) | 98 |
| Caja 7-1 (30 en. y 31 oct.) | 96 3|8 |
| Caja 7-2 (30 en. y 31 ju.) | 96 3|8 |
| Caja 8-1 (30 ju. y 31 dic.) | 101 5|8 |
| Caja 8-2 (30 ju. y 31 dic.) | 101 1|4 |
| Garant. 6 (30 ju. y 31 dic.) | 75 7|8 |
| Garant. 7 (30 ju. y 31 dic.) | 80 |
| Garant. 8 (30 ju. y 31 dic.) | 77 3|4 |
| Hip. 7-2 (31 ma. 30 sept.) | 99 1|4 |
| Hip. 8-2 (31 ma. 30 sept) | 102 3|4 |
| Hip. 8-1 (30 ma. y sept.) | 102 3|4 |
| Hip. V. 8-1 (30 ju. y 31 dic.) | 91 1|2 |
| Municipalid. 8 (Privileg. ab.) | 95 |
| Municipalid. (Privileg.) | 91 |
| Caja libras 5 o|o | 96 |
| Municipalidad (Privileg.) | 96 1|2 |

**COTIZACIONES DE ESTAÑO**

Hubo nuevo desmejoría de £ 2, quedando las cotizaciones a £ 347 y £ 34|.

**BOLSA DE PRODUCTOS SANTIAGO**

**Operaciones efectuadas en la rueda de hoy**

**Todos los precios son por quintal métrico, con saco, salvo estipulación contraria**

**Ofertas y demandas**

Trigo candeal.— Se ofreció vender trigo candeal corriente a $ 25, en Santiago.

Cebada.— Se ofreció vender forrajera nueva a 14.50, en Santiago.

Se ofreció comprar cebada Chevalier próxima cosecha a 28 y hubo vendedor a 30.

Frejoles.— Caballeros.— Vendedor a 42, Teno al norte.

Bayos.—Vendedor a 38, los 92 kilos en Valparaíso.

Burros.— Vendedor a 38.50, en Rosario.

Triguitos. — Vendedor a 43, en Santiago.

Harina.— Vendedor de harina marca Purísima, a 24.

Vendedor de harina Marca Loncomilla, a 23, para entrega en Octubre.

Vendedor de harina marca Selecta a 23.50.

Papas.— Vendedor de papas amarillas a 19.75, en Santiago y comprador a 18.50.

**Transacciones registradas**

Trigo blanco. — 1,999 sacos, del centro a 33, sin saco, en Providencia.

(Fijación de ayer).

494 sacos, del centro, a 33, sin saco, en Providencia.

(Fijación de ayer).

200 sacos, del centro, a 33, sin saco, en Providencia.

500 sacos de trigo Egipto a 33, en cc. Alameda.

Harina.— 500 quintales de 46 kilos de harina Purísima, a 23.50 a domicilio Santiago. Entrgea en Septiembre.

500 quintales de 46 kilos de harina Selecta a 23.50 a domicilio Santiago. Entrega inmediata.

217 quintales de 46 kilos de harina candeal "El Carmen", a 16.50, en Providencia.

**Trigo blanco del centro**

Precio oficial $ 33 los 100 kilos, sin saco, en Providencia.

Santiago, 6 de Septiembre de 1918.

EL SECRETARIO.

**VEGA CENTRAL DE LA SOCIEDAD DEL MERCADO DE LA VEGA**

**Revista diaria. Precios de venta de productos por mayor, término medio, según calidad**

Acelgas, de $ 0.30 a 0.60 la docena de atados.
Arvejas, de 10 a 15 el saco.
Alcachofas, de 30 a 45 el ciento.
Apio para ensalada, de 0.30 a 0.60 el atado de 12 matas.
Ajos, de 2 a 8 el mil.
Achicoria, de 10 a 14 el mil de matas.
Berros, de 0.10 a 0.15 la docena de atados.
Betarragas, de 10 a 15 el mil.
Camotes, de 0.50 a 0.70 el kilógramo.
Cebollas de cabezas, de 35 a 70 el mil.
Coliflor, de 12 a 18 el ciento.
Chirimoyas, de 2 a 3 elkilógramo.
Espárragos, de 7 a 12 la docena de atados.
Lechugas, de 20 a 40 el mil.
Lúcumas, de 20 a 25 el cajón.
Limones, de 40 a 80 el mil.
Manzanas, de 12 a 20 el cajón.
Nabos, de 10 a 12 el mil.
Naranjas, de 20 a 80 el mil.
Nísperos, de 20 a 25 el cajón.
Orégano, de 0.40 a 0.60 la docena de atados.
Porrones, de 12 a 20 el mil.
Papas cazuela, de 22 a 23 el saco.
Papas amarillas, de 21 a 23 el saco.
Perejil, de 0.40 a 0.50 la docena de atados.
Pencas de 0.80 a 1.20 el ciento.
Piñones, de 0.20 a 0.30 el kilógramo.
Repollos, de 12 a 14 el ciento.
Rabanitos franceses, de 1.40 a 2 el mil.
Rábanos, de 2.50 a 4 el ciento.
Repollitos Brusel, de 15 a 20 el saco harinero.
Yerba buena, de 0.40 a 0.50 la docena de atados.
Zanahorias, de 0.40 a 0.70 el ciento.
Zapallos del año, de 80 a 110 el ciento.

Santiago 6 de Septiembre de 1918.

**REVISTA SEMANAL**

**de la Feria de Productos Agrícolas de Ureta y Cía., sucesores de Emeterio Ureta C.—Local: Exposición 170. —Teléfono 42, Estación.—Oficina: Agustinas 1085.—Casilla, 1340.—Teléfono 995**

Afrecho, los 100 kilos, de $ 9.10 a 9.20.
Afrechillo, los 100 kilos, de 9.40 a 9.50.
Arvejas, los 100 kilos, de 24 a 30.50.
Avena, los 100 kilos, de 9 a 11.
Ají, los 100 kilos, sin interés.
Charqui, los 100 kilos, de 62 a 100.
Cebada del país, los 100 kilos, de 12 a 13.
Cebada inglesa, los 100 kilos, de 30 a 40.
Cera, los 46 kilos, de 100 a 110.
Carbón espino, el saco, de 6 a 9.40.
Carbón blanco, el saco, de 3.30 a 7.
Chuchoca, los 100 kilos, de 25 a 25.70.

**Frejoles**

Coscorrones, los 100 kilos, de 41 a 42.
Caballeros, los 100 kilos, de 30 a 40.
Bayos chicos, los 100 kilos, de 33 a 34.
Bayos grandes, los 100 kilos, no hay.
Bayos regulares, los 100 kilos, de 35 a 36.
Mantecas, los 100 kilos, de 34 a 35.
Burritos, los 100 kilos, de 35 a 38.
Garbanzos, los 100 kilos, de 30 a 60.
Granzas, los 100 kilos, de 4 a 15.
Huesillos, los 100 kilos, de 22 a 25.50.

**Leñas**

Espino, la carga, no hay.
Espino, los 100 kilos, no hay.
Espino, el saco, no hay.
Blanca, la carga, de 10 a 17.
Blanca, el saco, de 2.40 a 2.75.
Eucaliptus, los 100 kilos, no hay.
Eucaliptus, la carga, no hay.

**Maíz**

Amarillo, los 100 kilos, de 21 a 22.
Blanco, los 100 kilos, de 20 a 21.
Colorado, los 100 kilos, de 20 a 21.
Miel, los 100 kilos, sin transacción.

**Papas**

Cazuelas, el saco, de 20 a 20.40.
Domas, el saco, no hay.
Coloradas, el saco, de 17 a 18.
Ulloanas, el saco, de 15 a 20.

**Pastos**

Segund ocorte, los 100 kilos, no hay.
Segundo corte, el fardo, no hay.
Primer corte, los 100 kilos, de 6.50 a 7.
Primer corte, el fardo, no hay.
Semilla cáñamo, los 100 kilos, de 30 a 31.
Paja capotillo, los 100 kilos, de 2.90 a 3.
Paj acapotillo, el fardo, de 0.95 a 1.05.
Paja larga, el fardo, de 0.90 a 1.
Paj alarga, los 100 kilos, de 2.70 a 3.10.
Sal, los 100 kilos, de 9.50 a 10.
Trigo candeal, los 100 kilos, de 17 a 24.
Trigo blanco, los 100 kilos, de 30 a 34.
Nueces, los 46 kilos, de 8 a 26.

**Quesos**

7 Con ají, Millahue, O. M., a 171 pesos.
14 Victoria de Paine, N. G. E., a 154.50.
2 Millahue, O. M., a 154.
28 Santiago, F. A., a 150.
6 Buin, B. 2.o B., a 148.50.
30 Trebulco, S. O., a 147.50.
14 Pelvín, A. V. S., a 146.50.
38 Pahuilmo, J. L. A., a 145.
22 Manantiales, L. G. de E., a 143.50.
30 Buin, L. L., a 142.
43 Mallarauquito, R. M. de M., a 140.
20 Esmeralda, L. U., a 139.50.
28 Buin, L. L., a 139.
12 Paine, R. L., a 137.50.
13 Melipilla, S. S., a 137.
13 Buin, L. L., a 136.50.
26 Teno, C. U., a 135.
33 Santa Teresa de Mallarauco, F. L. A., a 134.50.
29 Las Cabras, A. B., a 132. zz
70 Santa Clara de Mallarauco, H. L. G., a 130.50.
12 Los Perales, W. y S., a 125.
8 Requínoa, P. H., a 119.
684 De cabras, Santiago, A. P., a 100.
5 Requínoa, P. H., a 91.
8 Colchagua, S. S., a 74.

**Mantequilla**

1 Santiago, L. M., a 350.
11 Rosario, M. F. C., a 255.
1 El Bosque, A. T., a 201.
12 Pelequén, J. T. L., a 200.
17 Villa Alegre, S. N., a 200.
1 Buin, C. R., a 196.
3 Melipilla, D. P., a 190.
6 San Francisco, A. S., a 185.
5 Santiago, J. de D. M., a 165.
1 Santiago, H. C., a 81.

Nota.—Los precios publicados en esta revista son con envase. Remate todos los Jueves de las 14 a las 18 (ant. 2 a 6 P. M.). La carga por carros completos debe dirigirse al Desvío Gandarillas y por sobornal a la Estación Alameda. Boletos a Casilla número 1340, Santiago.

URETA y Cía.

**REVISTA SEMANAL**

**de la Feria de Productos Agrícolas de Larraín, Olavarría y Cía.**

Precios pagados por los artículos que a continuación se expresan, en el remate semanal verificado el Martes 3 de Septiembre de 1918.

Nota.—Los precios de venta incluyen el envase del artículo.

Arvejas blancas, con brucco, los 100 kilos, a $ 20.50.
Arvejas petit-pois, revueltas, los 100 kilos, de $ 18 a 18.50.
Carbón espino, 1.a clase, el saco, de $ 9.20 a 9.40.
Carbón espino, corriente, el saco, de $ 8,30 a 8.90.
Carbón espino revuelto, el saco, de $ 6.50 a 7.50.
Carbón blanco, 1.a clase el saco, de $ 5.50 a 6.
Carbón blanco, corriente, el saco a $ 4.60.
Carbón blanco, de la frontera, el saco, de $ 3.60 a 3.80.
Cebada inglesa, corriente, los 100 kilos, a $ 24.
Cebada del país, corriente, los 100 kilos, a $ 11.80.
Frejoles, los 100 kilos, como sigue:
Pallares, corrientes, a $ 47.50.
Coscorrones, corrientes, de $ 39.50 a $ 41.50.
Caballeros corrientes, de $ 37 a 41.
Frageoliet, corriente, a $ 40.50.
Milagros, corrientes, a $ 39.
Burritos, 1.a clase, a $ 37.
Burritos, corrientes, de $ 36 a 36.60.
Mantecas, primera clase, a $ 36.
Bayos grandes, corrientes, a $ 35.20.
Coscorrones, segunda clase, de $ 32.50 a 34.50.
Bayos regulares, corrientes, de $ 34 a 34.20.
Bayos chicos, corrientes, a $ 33.60.
Azufrados grandes, corrientes, a $ 33.60.
Mantecas, corrientes, a $ 33.60.
Caballeros, segunda clase, a $ 28.
Granzas de trigo blanco, primera clase, los 100 kilos, de $ 18 a 18.80.
Granzas de trigo candeal, corrientes, los 100 kilos, a $ 16.80.
Granzas de trigo blanco, regular, los 100 kilos, a $ 11.
Granzas de trigo candeal, regular, los 100 kilos, a $ 10.
Lentejas, corrientes, los 100 kilos, $ 73.
Leña blanca, gruesa, primera clase, la carga, de $ 22 a 24.70.
Leña eucaliptus, gruesa, la carga de $ 22 a 23.50.
Leña roble, gruesa, primera clase, la carga, a $ 23.40.
Leña blanca, gruesa, la carga, a $ 18.
Leña espino, regular, la carga, a $ 15.
Leña blanca, 2.a clase, la carga de $ 11.50 a 14.
Leña blanca, trozada, el saco, a $ 2.80.
Leña álamo, trozada, el saco, a $ 2.40.
Leña blanca, trozada, la rodela, de $ 1.80 a 1.90.
Maíz blanco morocho, revuelto, los 100 kilos, a $ 23.20.
Maíz amarillo, corriente, los 100 kilos, de $ 22 a 22.40.
Maíz colorado, amorochado, los 100 kilos, de $ 22.20 a 22.40.
Maíz colorado, corriente, los 100 kilos, de $ 21 a 22.
Maíz amarillo, azumagado, los 100 kilos, de $ 15 a 19.20.
Miel de abejas corriente, los 100 kilos a $ 130.
Nueces negras, los 100 kilos a $ 16.
Paja picada, el fardo, a $ 1.50.
Papas cazuela, el saco retobado, de $ 19.40 a 20.60.
Papas coloradas, el saco retobado, de $ 20 a 20.50.
Papas amarillas, el saco retobado, de $ 19 a 20.
Papas semillon, amarillas, de los canales, el saco retobado, de $ 17.50 a 18.50.
Papas semillón, amarillas, el saco retobado, de $ 14 a 15.50.
Pasto segundo corte, los 100 kilos, a $ 7.50.
Pasto primer corte, los 100 kilos, a $ 7.40.
Pasto segundo corte, la colisa, a $ 2.65.
Pasto primer corte, la colisa, a $ 2.30.
Quesos, los 46 kilos, cuyas cantidades y clases son las siguientes:
11, Cunaco, F. V. V., a $ 150.
3 imitación inglés, Linderos, P. N. S., $ 149.
23, Melipilla, G. D., $ 148.
20, La Patagüilla, B. R., $ 146.50.
56, Quinta, I. O., $ 145.50.
12, Lo Ovalle, G. N. V., $ 140.50.
34, El Porvenir, M. Hermanos, a $ 138.50.
13, El Porvenir, M. Hermanos, a $ 138.
25, El Porvenir, M. Hermanos, a $ 137.50.
9, El Porvenir, G. N. V., $ 136.50.
9, Lo Ovalle, G. N. V., $ 135.
22, San Javier, A. F. P., $ 135.
20, Chimbarongo, A. M. V., $ 135
14, Rosario, F. S., $ 135.
17, Teno, S. G. U., $ 135.
13, Camarico, C. P. V., $ 135.
9, San Roque, W. H., $ 135.
2, Paine, A. A., a $ 124.
13, El Vergel, M. Hermanos, $ 116.
10, imitación inglés, Paine, A. A., $ 54.
4, imitación inglés, Paine, A. A., $ 40.
5, Parmesano, argentino, $ 4.20 el kilo.
Sal de costa, corriente, los 100 kilos, de $ 9.80 a 11.50.
Semilla-Curagüilla, los 100 kilos, de $ 16.30 a 17.
Semilla trébol, granzas, los 46 kilos, a $ 3.
Trigo blanco, corriente, los 100 kilos, a $ 31.50.
Trigo blanco, segunda clase, los 100 kilos, a $ 30.50.
Trigo blanco agorgojado, los 100 kilos, a $ 26.50.
Trigo candeal, corriente, los 100 kilos, de $ 23.50 a 24.50.
Trigo candeal, regular, los 100 kilos, de $ 20.60 a 22.80.

**Santiago Villar Dasori**

**FERIA DEL MATADERO**

**Placer 960.— Estación San Diego**

SANTIAGO

**Remates los Martes y Jueves a las 2 P. M.**

Transacciones al peso en la Feria del 5 de Septiembre de 1918:

1 Buey con 770 kilos, a $ 0.90 1|2.
5 Id. con 3,580 kilos, a 0.90.
Id. con 3,930 kilos, a 0.89 1|2.
7 Id. con 4,410 kilos, a 0.88 3|4.
6 Id. con 4,180 kilos, a 0.88.
6 Id. con 4,355 kilos, a 0.87 3|4.
5 Id. con 3,655 kilos, a 0.87 1|2.
6 Id. con 4,280 kilos, a 0.87 1|4.
2 Id. con 1,620 kilos, a 0.87 1|4.
1 Id. con 570 kilos, a 0.87.
5 Id. con 3,450 kilos, a 0.86 3|4.
5 Id. con 3,450 kilos, a 0.84 3|4.
4 Id. con 2,700 kilos, a 0.86.
1 Id. con 500 kilos, a 0.83 1|4.
5 Id. con 3,460 kilos, a 0.78.
8 Novillos con 3,970 kilos, a $ 0.89 3|4.
6 Id. con 3.000 kilos, a 0.89.
6 Id. con 3,115 kilos, a 0.89.
10 Id. con 5,040 kilos, a 0.87 3|4.
20 Id. con 10,210 kilos, a 0.83.
9 Id. con 4,070 kilos, a 0.82 1|4.
10 Id. con 4,195 kilos, a 0.81 3|4.
4 Vacas con 1,670 kilos, a $ 0.85 3|4.
1 Toruno con 640 kilos, a $ 0.82 3|4
1 Id. con 775 kilos, a 0.80

El ganado debe remitirse a la Feria del Matadero, Estación San Diego y la correspondencia a Placer 960.

### MATADERO PUBLICO

Septiembre 7 de 1918

Encierra para hoy:

| | Vacunos | Ovejunos | Cerdos |
|---|---|---|---|
| Entrados.. | 351 | 734 | 179 |
| En vara... | 19 | | |
| Suma...... | | | |
| Retirados. vivos.,... | 370 | 734 | 179 |
| Total beneficiados. | 370 | 734 | 179 |

Cabros
Terneros 48

Septiembre 6 de 1918

**Precios de las carnes de ayer:**

| | | | | | kilo |
|---|---|---|---|---|---|
| Carne buey | 1.ª | clase | $ 1.36 | a | 1.38 |
| Id. | 2.ª | " | 1.30 | | 1.35 |
| Id. | 3.ª | " | 1.10 | | 1.25 |
| Carne novillo | 1.ª | clase | 1.34 | | 1.36 |
| Id. | 2.ª | " | 1.27 | | 1.32 |
| Id. | 3.ª | " | 1.15 | | 1.25 |
| Carne vaca | 1.ª | clase | 1.36 | | 1.38 |
| Id. | 2.ª | " | 1.30 | | 1.35 |
| Id. | 3.ª | " | 1.10 | | 1.25 |
| Carne cordero | 1.ª | clase | 1.90 | | 2.00 |
| Id. | 2.ª | " | 1.60 | | 1.80 |
| Id. | 3.ª | " | 1.10 | | 1.50 |
| Carne oveja | 1.a | clase | 1.70 | | 1.80 |
| Id | 2.a | " | 1.40 | | 1.60 |
| Id | 3.a | " | 1.00 | | 1.30 |
| Carne cabro | 1.a | clase.... | | | |
| Id. | 2.a | " | | | |
| Id. | 3.a | " | | | |
| Carne cerdo | 1.ª | clase | | | 1.35 |
| Id. | 2.ª | " | 1.15 | | 1.25 |
| Id. | 3.ª | " | 100 | | 1.10 |
| Grasa en rama | | | 80 | | 95 |
| Sebo de ovejuno | | | | | 70 |
| Cuero de vacuno, macho | | | 95 | | 1.00 |
| Id. | hembra | | 1,10 | | 1.15 |
| Id. | ovejuno | | 40 | | 60 |

EL DEPARTAMENTO DE AVISOS
TELEFONO 3113
Atiende de 9 de la mañana a 10 de la noche.

# AVISOS ECONOMICOS

**TARIFA**
AVISOS ECONOMICOS
Cada palabra (mínimum 6 palabras por aviso). . . $ 0.01

**Descuentos: De 5 a 10 publicaciones seguidas, 5% – De 11 a 20, 10% – De 21 a 30, 15%**

## Sociabilidad obrera

**Unión de los Tipógrafos.**—Mañana Domingo a las 15 horas (ant. 3 P. M.), se llevará a efecto una importante sesión de junta general, para seguir en la discusión de los estatutos.

—El señor tesorero recomienda a los señores recaudadores sean activos en su misión a fin de que al finalizar el año no haya ningún socio atrasado en el pago de sus cuotas.

Todos los Domingos atiende desde las 14 (ant. 2 P. M.) hasta las 17 horas (ant. 5 P. M.)

**Centro Recreativo Centenario de Maipo.**— Como se ha anunciado, el Domingo 8 se llevará a efecto la matiné en honor de la Sociedad Camilo Henríquez.

**Centro Recreativo La Ilustración.—Bascuñán 542.**—Hoy se efectuará el concurso de one step, a las 21.30 (ant. 9).

Mañana Domingo matiné con orquesta, en honor de las socias señora Hortensia de Gil y señorita Adela Vilches.

**Centro Obrero Chile-Argentina.— Unión Americana 55.**— Hoy a las 21 (ant. 9 P. M.) se dará comienzo a la velada literario-musical, con que este centro inaugura su nuevo salón social.

Quedan invitadas todas las instituciones amigas.

Mañana este centro a las 17 horas (ant. 5), dará comienzo a la primera matiné literaria.

**Centro Familiar La Alegría.**—Hoy a las 21 (ant. 9), se llevará a efecto un baile-tertulia con números de canto, música y declamación dedicada a nuestras relaciones.

Mañana a las 16 (ant. 4) matiné libre pensamiento con obsequio de dulces y flores a las señoritas asistentes.

En la noche a las 21 (ant. 9) baile familiar.

**Sociedad La Democracia.**— Hoy a las 21 horas (ant. 9), se llevará a efecto en esta Academia un baile-tertulia.

**Academia de Baile La Santiago.**—Reina entusiasmo por asistir a la velada literario-musical que tendrá lugar hoy a las 21 (ant. 9).

**Sociedad Santiago de Zapateros, Hormeros y Curtidores.**— Esta noche a las 20.30 (ant. 8.30), se llevará a efecto una velada y baile en honor a las familias de los asociados co nmotivo del 19 aniversario social. A esta velada pueden asistir todos los socios con sus familias, los que serán atendidos debidamente. Y el Domingo a las 9 1|2 de la mañana se efectuará la asamblea solemne a la que están invitados los socios cooperadores, haciéndose la entrega de sus diplomas a los socios ingresados durante el año y a las 15 de la tarde (ant. 3), se servirá un lunch, cuya entrada pueden solicitarlo del tesorero de ésta.

**Academia de Baile Luis Acevedo.**—Pone en conocimiento de los socios que la velada que se prepara para esta noche en honor del presidente y vice se ha postergado hasta el próximo Sábado por asuntos internos de la institución. Habrá una soirée amenizada por una buena orquesta.

**Centro Recreativo La Ilustración.—(Bascuñán 542).** — Hoy se efectuará la definición del concurso de One Step que entre sus socios se ha desarrollado. Como se ha anunciado, para este torneo el presidente honorario de esta institución, señor Rubén Valenzuela Hurtado, obsequiará un par de valiosas medallas de oro, que se adjudicarán a la pareja que el jurado proclame vencedora.

Mañana a las 16 1|2 (ant. 4 1|2), matiné a gran orquesta, en honor de las antiguas socias de este centro, señora Hortensia de Gil y señorita Adela Vilches. Habrá un buffet para atender a las señoritas asistentes.

**Club Sportivo Palestina.— Sección Baile.— Esmeralda 732.**— Hoy a las 21 (ant. 9), dará comienzo el baile familiar en honor de las sociedades amigas. El Domingo a las 17 (ant. 5) dará comienzo la gran matiné con orquesta en honor del directorio.

En comité se acordó nombrar la siguiente comisión para representar al club: a los señores Gabriel Musalem y Jorge Holatu a la Sociedad Juventud Homsiense y Benito Laraak al Centro La Ilustración.

**Sindicato de Chauffeurs F. C.**— Hoy se efectuará la velada literario-musical y baile social a beneficio de los fondos de la Sección Deportiva de este sindicato.

Tomará parte en esta velada entre otros la "Liga Antiqueña".

Las entradas se expenden en la Cooperativa y en la noche en la puerta de acceso al local, su valor es un peso con derecho a llevar señoritas. Empezará a las 21.30 (ant 9.30).

**Centro de Alumnos y ex-Alumnos de la Escuela Nocturna Fermín Vivaceta.**— Se suspendió la velada del 31 de Agosto por motivo de la lluvia, pero se llevará a efecto el Sábado 7 del presente en caso que no llueva. Se le necesita urgente al señor Segundo Contreras.

**Centro Familiar El Triunfo.**—Hoy baile a las 21 (ant. 9).

Local: Bandera 769.

## CITACIONES

**Al gremio Mariscales Herradores.**—Cítase a junta general para el Domingo 8 a las 13.30 horas (ant. 1.30 P. M.)

Local: Pasaje Lima 1018, entre Porvenir y Avenida Matta.

**Estudiantina Esmeralda.**— Cítase a ensayo con instrumentos y sesión para el Domingo a las 10 en Delicias 2814 a los socios antiguos, nuevos y a las personas que deseen pertenecer a esta estudiantina.

**Sociedad Progreso y Fraternidad.**—Esta institución llevará a efecto hoy Sábado 7 en el salón de la Sociedad Comerciantes del Mercado Central, Andrés Bello 251, a las 21 horas (ant. 9 P. M.), una velada literario-musical y sportiva, en la que tomarán parte distinguidas personas como la señorita Petit Escribano en conmemoración del primer aniversario de esta sociedad.

Pondrá término a esta fiesta un gran baile social.

Invítase a las sociedades y prensa de esta capital.

**Sociedad Socorros Mutuos de Electricistas.**— Cítase a junta general para el Domingo 8 del presente a las 14.30 (ant. 2.30) en el local calle Rosas 2040.

Se advierte que como es 2.a citación y de ella dependerá la suerte de la sociedad, habrá sesión con el número que asista aunque llueva.

**Círculo Arturo Prat de la U. N.**—Cítase a los miembros del directorio para hoy a las 21 (ant. 9 P. M.) en la secretaría Av. Matta 1188, a fin de tratar lo relacionado con la fotografía que se tomará del directorio para insertarla en la memoria anual de la Unión Nacional.

La asistencia es obligatoria.

**Federación Obrera de Chile.**— Se cita a junta de directorio para hoy a las 3 P. M. en la secretaría del consejo, Maturana 947.

Igualmente se cita a junta general de federados para el Lunes 9 a las 20.30 (ant. 8.30 P. M.) en el Teatro Odeón.

**Centro de la Juventud La Salle.**—Cítase a sesión para hoy a las 20.30 horas (ant. 8.30 P. M.) en el local de costumbre.

**Centro de Alumnos y ex-Alumnos de la Escuela Nocturna Exequiel Vilches.**— Se recomienda a todos los sión de esta noche a las 21 (ant. 9 P. M.).

## Económicos

**ARRIENDO PIEZA CABALLERO** honorable, Carrera 483. Verla: 16 a 18. x-7629-9-i

**SE VENDE UNA FUNDA PARA** Ford en perfecto estado y dos trajes para chauffeur. Riquelme 236. x-7628-8-i

**$ 100 ARRIENDO CASA FARIÑA** 447, Tratar: Dávila 759. x-7626-8-i

**PIEZAS HIGIENICAS PARA PA**sajeros tiene Hotel Antofagasta. Morandé 850. x-7625-7-i

**RECORREDOR DE PIEZA NE**cesita. Lincoyan 2880.

**SEÑORITA QUE ESCRIBA CO**rrectamente en máquina Underwood y sepa taquigrafía, necesita oficina extranjera de representaciones, dirigirse sólo por escrito, dando referencias a representante. Casilla 1228-Santiago. x-7636-8-i

**MATRIMONIO SIN FAMILIA** necesito: Mozo y cocinera. Tratar: de 15 a 17 horas (3 a 5). Blanco Encalada 2021. x-7637-7-i

**LABORATORIO DENTAL. PLAN**chas desde $ 20, dentaduras fijas, $ 30. Dientes oro, $ 15. Monjitas 360. x-7643-8-i

**MAQUINA UNDERWOOD: CASI** nueva vendo en $ 400. Moneda 880. x-7642-8-i

**BOTELLAS, COMPRO CIEN MIL** pago precio subido, recibo desde una todo el día, coronas chicas, grandes vineras, negras, blancas, litro negro, blanco, sidra, champañera, oldton, oporto, jerez, vermoutch, frascos, gingerde, damajuana. San Pablo 1742. x-7641-7-i

**SE NECESITA, UNA CUIDADO**ra de niños. Sueldo: $ 50.00. Inútil presentarse sin buenas recomendaciones. Tratar: cité Concha 5 (calle Huérfanos), de 1 a 3. x-7640-9-i

**ENCERO, LUSTRO PISOS, DOS** manos cera, precio baratísimo. Unión Americana 191. x-7639-7-i

**AVICULTORES: POR VIAJE SE** realizan once gallinas nuevas, un gallo Rochislan, Ned, en plena producción de procedencia. Las Encinas. Puente Alto. Balmaceda 22. x-7623-9-i

**COCHE AMERICANO DE 4 RUE**das casi nuevo para tres personas con su pareja de arneses vendo muy barato. Verlo: Providencia 615. x-7622-9-i

**ENGLISH, FRENCH, SPANISH,** quitkly tanght. Instituto de Idiomas. Adquisición rápida y científica de las lenguas. Solicite lecciones de ensayo gratuitas. Preparación rápida para viajar. Berlitz System. 782 Moneda. x-7621-15-i

**ARRIENDO PIEZAS CALLE CON** pensión. Recibo alojados provincias. Alonso Ovalle 738. x-7631-8-i

**PIEZAS AMUEBLADAS CON EX**celente pensión, $ 80; de mesa, 55. San Antonio 812. x-7651-9-i

**MATEMATICAS. — PREPARA**toria, humanidades, clases precios módicos, K. San Diego 318. x-7647-7-i

**PIEZAS CON PENSION ARRIEN**da a extranjeros, familia francesa, Claras 774. x-7650-9-i

**CABALLERO RESPETABLE DE**sea arrendar dos piezas sin muebles y sin comida, en casa sin pensionistas. Casilla 1593. x-7649-7-i

**$ 230 ARRIENDASE CASA SAN**ta Victoria N.o 212, un piso, tratar: Agustinas 1150. x-7648-7-i

**URGENTE NECESITO SABER DE** los hijos de la señora Rosa Sazo, matrona, y de los señores Justo Pastor Díaz, Florencio Zañartu, Luis Muñoz y Máximo Sazo. Dirigirse: E. A. Rogers. Casilla 994. x-7613-7-i

**PIANO FLAMANTE MARCA** Rubinstein, vende de ocasión. Puente 640 altos. x-7652-8-i

## Comercio

**SE LAVA ROPA DE FAMILIA,** San Ignacio 460. x-7602-8-i

**PIELES. LA MEJOR CURTIDU**ría. Confecciones, transformaciones. Precios reducidísimos. Agustinas 2005. E. Ramírez. x-7635-7-i

## SE VENDEN LAS SIGUIENTES PROPIEDADES

CALLE MARTINEZ DE ROZAS
4 casitas y una de esquina.
Precio: $ 25,000. Deuda: $ 12,000
Renta: $ 280 mensuales.

GRAN PROPIEDAD
de renta compuesta de 5 casas y un almacén esquina.
Precio: $ 60,000. Deuda: $ 25,000
Renta: 16½% anual.

**PEREZ y MARTY.-Sección Propiedades. Galería Alessandri 29**

## COKE COMPRIMIDO

El rey de los combustibles en uso en Europa para cocinas, calderos, estufas, no hay que mojarlo, basta encenderlo como el coke de gas, a

**$ 5.90 EL QUINTAL**

PUESTO A DOMICILIO, OFRECEN:

FARREN y FERRAN, Galeria Alessandri N.o 14
AGUILÓ Hermanos Calle Puente.

COMPAÑIA 1077
EXPOSICION 202; y
En la Fábrica VICUÑA MACKENNA 70.

**Septiembre 7**
Santa Regina
CAMBIO
Banc. 16 1/2 | Com. 16 9/16
ORO: 39.90°/.
**Equivalencias del Cambio**

| | |
|---|---|
| 1 £ vale | 14.54.55 |
| 1 Franco | 0.56.17 |
| 1 Dólar | 3.08 |
| 1 Peseta | 0.74.62 |
| $ Argentino | 1,38 1/2 |

## ASCOLEINE RIVIER

Es el tónico ideal e insustituible para el verano.
**ASCOLEINE RIVIER** no admite competencia; una cucharada equivale a una botella de aceite de hígado de bacalao.
**ASCOLEINE RIVIER** vigoriza la sangre y robustece el organismo.
**ASCOLEINE RIVIER** es agradable al tomarlo, pues se vende en inyecciones y comprimidos.
En venta en todas las farmacias de la República. Al por mayor:
**BOTICA FRANCIA, Estado 154**

**Cambio de Monedas**
LA UNIVERSAL
Cas. 548. - Teléf. Ing. 1585
Estado 251, Santiago, Chile
Compra y venta de toda clase de monedas extranjeras y del país. Giros sobre el extranjero. Compra y venta de acciones y bonos.
MUÑOZ DE ARCE HNOS.

**FOTOGRAFOS Y AFICIONADOS,** llegó nueva partida de placas marca Imperial, a los siguientes precios: 13x18, $ 6.00; 12x16½, $ 5.00; 9x12, $ 3.00. Fotografía Pérez Cruchaga. x-7594-15-i

**MAQUINAS VULCANIZADORAS** americanas, modernas, ofrecemos. Oficinas "Chile". Las Rosas 957. Casilla 3478. x-7599-7-i

**JOVENES ESTUDIANTES, APRO**vechen este mes, trajes de fantasía, mitad precio. San Diego 107. x-7615-9-i

**VESTIDOS ELEGANTES, ABRI**gos, blusas, calzado, ternos, sobretodos, realizo. Riquelme 630. x-7614-7-i

**PEINADOR MUY COMPETENTE** André, recién llegado, ondulación marcel, tinturas, postizos, etc., a domicilio solamente. Delicias 785. Teléfono Inglés 5153.— X-7571-7-i

**TECHO AMERICANO ACANALA**do, $ 3.00 plancha. Aróstegui Y Peneti. Santiago, Manuel Rodríguez 854. — 7-i

**"LA DALIA". ESPECIALIDAD** en géneros de lana negros y azul marino. 2512-7-i.

**"LA DALIA". DELICIAS 1017 AL** 1021. "La Dalia" recibió un inmenso surtido en artículos de verano. 2512-7-i.

**"LA DALIA". VELOS DE HILO** lindos pintados a $ 2.00 metro. 2512-7-i.

**"LA DALIA". ¡¡GRAN OCASION!!** Corsés marca "La Dalia" a $ 8.50 c|u. 2512-7-i.

**"LA DALIA". VELOS BORDADOS** dibujos de alta novedad. 2512-7-i.

**"LA DALIA" SEDA DUCHASSE** para traje completo, surtido en colores. 2512-7-i.

**"LA DALIA". RECIBIO LA FA**mosa cachemira francesa para luto. 2512-7-i.

**"LA DALIA" CREPE GEORGI**na 1|2 seda $ 4.50 metro. 2512-7-i.

**FABRICA DE CARPAS, TELO**nes. Se hacen cortinas para almacenes, carpas de campaña, cortinas para patios y galerías, hamacas, almofrees, etc. Manuel Rodríguez 117. Tomás Novart. — 31-1

## Instrucción

**EXAMENES: BACHILLERATO** de matemáticas, $ 20 mensuales; humanidades 1.o a 6.o año, antiguo y concéntrico. Instituto Mercantil, Bandera 287. — Z-7-i

**ENCLISH, FRENCH, SPANISH** quinckly taught, Instituto de Idiomas. Adquisición rápida de los idiomas. Solicite lecciones de ensayo gratuitas. Preparación especial para viajar. Berlitz System. 782 Moneda. x-7621-13-i

**CANTO (SALON, CONCIERTO,** teatro, enseña ex-cantante ópera extranjero. Rosas 1789). x-7409-10-i

**SOLO POR $ 30 MENSUALES** enséñase contabilidad comercial, (o bien agrícola, bancaria, salitrera, minera, militar, industrial, oro y billetes; de sociedades colectivas, en participación, comanditaria o anónimas); aritmética, castellano, inglés, francés, caligrafía, redacción mercantil, derecho civil, aduanero y consular. Código de Comercio, moral y escritura a máquina; todos juntos. El primer Instituto de Chile, en su género, según la estadística oficial. Enseñanza personal y por correspondencia. Clases: mañana, tarde y noche. Instituto Mercantil, Bandera 287, esquina Huérfanos. Fundado en 1904. Teléfono Inglés 273. 7-i

**CURSOS PARA SEÑORITAS, ES**pecialmente atendido por profesoras. Enséñase inglés, francés, castellano, redacción mercantil, aritmética, contabilidad, taquigrafía, escritura a máquina, caligrafía, piano, dibujo, pintura y moral, solamente por $ 30 mensuales, todos los ramos juntos. Instituto Mercantil. Bandera 287. (Fundado en 1904). Esquina Huérfanos. Pídase prospectos. Teléfono Inglés 273. 7-i

**$ 10 MENSUALES ESCRITURA** máquina, taquigrafía, inglés, francés, alemán, castellano, redacción, mercantil, dibujo, aritmética. Clases: mañana, tarde, noche. Instituto Mercantil, Bandera 287. 13-i

**Academia de Idiomas "The Berlitz School"**

Enseñanza rápida, método práctico. Profesorado Inglés y Norte-Americano.
Secciones anexas de Matemáticas, Contabilidades, Taquigrafía.
Precios módicos, Facilidades de pago.
Pidan datos: Ahumada 35.

## Ocupaciones

**NECESITO COCINERA CON RE**comendación. Providencia 948. X-7570-8-i

**CHAUFFEUR MECANICO, CER**tificados de competencia y buena conducta, ofrécese San Felipe. Casilla 167. x-7107-7-i

**BANDERITAS CHILENAS PARA** sellar cartas y adornar libros 40 por un peso. Necesito agentes. Hawkins. Casilla 2536. x-7617-8-i

**EMPLEADOS CESANTES Y PRO**fesionales e industriales, les buscará colocación "La Oficina de Informaciones" de Valparaíso, Cochrane 440. Abel Macías A. o-3482-8-i

## Medicina

**INYECCIONES, LAVADOS, CU**raciones toda especie, Rosas 2046. 16-i

## Arriendos

**$ 200 ARRIENDO ALTOS, TODA** comodidad, carros puerta. Prat 1581. x-7608-7-i

**170 CASITA CENTRAL, CERCA** Forestal, Mosqueto 549, llaves, Miraflores 382. x-7596-7-i

**GARAGE MUY BUENO. SE** arrienda Av. Irarrázaval N.o 1951. 10—i.

**ARRIENDO UNA PIEZA, SAN** Ignacio 460. x-7602-8-i

**ARRIENDO PIEZA PERSONA** honorable, Porvenir 234, un paso Maestranza. Mackenna. 7-i

**ARRIENDASE CASAS CENTRA**les, Pedregal 12 B. x-7498-8-i

**BANDERA 537, SE DA EN** arriendo una oficina a profesional. x-7181-8-i

**ARRIENDASE EN CASA HONO**rable, cómodos y elegantes departamentos amoblados, de 3 a 5. Huérfanos 2530. — X-7395-14-i

## Compra-Ventas

**VENDO PERRO FOXTERRIER** color café con blanco. Entre Ñuble Concepción, calle Tocornal 1849. x-7611-7-i

**VENDO TRAJES ELEGANTES.** Bellavista 559. x-7603-7-i

**SE VENDE UN DESPACHO CON** bastante clientela, con derecho a llaves. Tratar: Camilo Henríquez 614. x-7593-7-i

**COMPRO PELICULAS PARA BIO**grafo. Alameda 2362.—X-7586-7-i

**COMPRO NEUMATICOS VIEJOS,** rotos, usados, de automóviles. $ 5 pago. Galería Alessandri Oficina 27. — X-7380-19-i

**TIERRAS DE COLOR LACRE Y** amarillo, vendo a 40 centavos kilo. Avenida Quintas 120. x-7290-7-i

**$ 850, VICTORIA VENDO, FLA**mante, arneses. Artesanos 999. X-7580-9-i

## Propiedades

**$ 1,000 CONTADO, $ 4,000 PLA**zo convencional, vendo quintita 4 piezas, Ñuñoa, cerca carros. Prat 1581. x-7607-7-i

**CHALETS DE TODOS PRECIOS,** modelos a escoger, vendemos por mensualidades $ 40. Carros Macul, a un paso. Moneda 1118. Oficina 18. — X-7568-4-j

**VENDO SITIO MUY BARATO** en La Cisterna, esquina cerrada muralla, parrón frutal, agua potable, una cuadra carros, alumbrado eléctrico. Tratar La Cisterna, Avenida La Granja, 38. x-4508-2-j

## Pensiones

**FAMILIA OFRECE PIEZAS CA**lle, pensión. Recoleta 387. x-7612-7-i

**ARRIENDO BUENA PIEZA CON** pensión, pensión mesa. Compañía 2347. x-7600-7-i

**JOVEN DESEA ARRENDAR PIE**za amoblada con pensión en casa de familia honorable en barrio Estación Central. Dirigirse a G. R. Casilla 757. x-7598-8-i

**PENSION PIEZA AMOBLADA 80,** mesa 50. Independencia esquina Artesanos 999. x-7543-13-i

## Varios

**DESEO SABER LA DIRECCION** de la señora Isolina Román Meléndez. Floridor Castro. Hospital San Juan de Dios, Valparaíso. x-7601-15-i

**COBRANZAS COMERCIALES Y** judiciales se encarga de gestionar "La Oficina de Informaciones de Valparaíso". Cochrane 440. Oficina recomendada por don Agustín Edwards a la administración de sus negocios. Referencias: Luis E. Sinn, cónsul general de Suiza y otras firmas.—Abel Macías A. o-3481-7-i

**LICEO DE HOMBRES DE CON**cepción. — Postérganse hasta el 12 de Septiembre próximo las propuestas pedidas por decreto N.o 1257, de 17 del actual, para la construcción de una nueva sección de este edificio. — Santiago, 30 de Agosto de 1918. — El subsecretario. — 0-3445-12-i

**AVISO. — MUNICIPALIDAD DE** Santiago.—Propuestas públicas.— De orden de la Alcaldía, se piden propuestas públicas para la adquisición de una máquina Vacum Gleaner destinada al aseo del Teatro Municipal, conforme a las bases que se pueden consultar en la Administración del Teatro. Las propuestas se abrirán en la sala de la Alcaldía el 14 de Septiembre próximo, a las 4.30 P. M.— Santiago, 28 de Agosto de 1918.—El —El Tesorero Municipal. 12—i.

**DIRECCION GENERAL DE Obras** Públicas.—Pídense propuestas públicas para la construcción de una escuela rural tipo 160 alumnos en el fundo Santa Rita de Pirque, las que se abrirán el 14 del presente, a las 15 horas en la Inspección de Arquitectura, donde se pueden consultar los antecedentes.—Santiago, Septiembre 2 de 1918.—El secretario general. 13—i.

**MUNICIPALIDAD DE SANTIA**go. — Alumbrado público. — De orden de la Alcaldía, se piden propuestas públicas para instalación de alumbrado y provisión de energía eléctrica en la Población San Eugenio, con arreglo a las bases que pueden consultarse en la Dirección de Obras Municipales. Las propuestas se abrirán en la Sala de la Alcaldía, el 11 de Septiembre próximo, a las 4 P. M. — Santiago, 27 de Agosto de 1918. — El Tesorero Municipal. 11-i

**MUNICIPALIDAD DE SANTIA**go. — Arrendamiento. — De orden de la Alcaldía, se piden propuestas públicas para dar en arrendamiento el Restaurant del Parque Cousiño, con arreglo a las bases que se pueden consultar en esta Tesorería.

Las propuestas se abrirán ante la Honorable Junta de Alcaldes el 12 de Septiembre próximo, a las 4 P. M., en la Sala de la Alcaldía.— Santiago, 27 de Agosto de 1918. — El Tesorero Municipal. 11—i.

**AVISO. — MUNICIPALIDAD DE** Santiago.— Pavimentación de calles.— De orden de la Alcaldía, se piden propuestas públicas para la construcción y reparación de aceras y calzadas, y para la repavimentación de las rupturas hechas por empresas y particulares con arreglo a las bases que pueden consultarse en la Dirección de Obras Municipales y en esta Tesorería. Las propuestas se abrirán en la sala de la Alcaldía, el 29 de Noviembre próximo, a las 4 P. M. —Santiago, 29 de Agosto de 1918. —El Tesorero Municipal. 12-i

## Judiciales

**POR RESOLUCION DEL 1er. JUZ**gado Civil procederé el 14 de Septiembre, a las 4 P. M., en mi oficina, Tribunales de Justicia, a practicar inventario solemne, de los bienes de la sucesión de don Roberto López.—Arturo Puelma, receptor. x-7262-13-I.

**REMATE.— QUIEBRA DE DON** Germán Hengst.—Melipilla.—A petición del síndico de la quiebra de don Germán Hengst, el Juzgado de Letras ha designado el día cuatro de Octubre próximo, a las quince horas para la venta en remate público, con citación de todos los acreedores del fallido, de la propiedad raiz perteneciente al fallido y ubicada en Santiago, calle Pío IX, signada con los números 15 y 17 antiguos y 53 y 55 nuevos. Mínimum para las posturas. $ 30,000, o sea, los dos tercios de la tasación. El precio se pagará al contado y la propiedad se entregará tres meses después de su subastada. El remate tendrá lugar ante el Juzgado de Letras de esta ciudad.

Más antecedentes, en secretaría expediente de quiebra del señor Hengst.—Melipilla, 4 de Septiembre de 1918.—P. E. Gilabert, secretario. x-7624-8-I.

**EXTRACTO.—CERTIFICO QUE POR** escritura extendida hoy ante mí, los señores Juan A. y Domingo G. Yantorno, de este domicilio, formaron una Sociedad Comercial colectiva que tiene por objeto la fabricación, compra y venta de mercaderías en los negocios comerciales o industriales que determinen de mutuo acuerdo ambos socios. La Sociedad podrá comprar, vender, permutar, hipotecar, recibir en pago o de cualquier otra manera adquirir toda clase de bienes muebles, inmuebles, semovientes, títulos, acciones y derechos y cualquiera otros valores, por los precios, forma de pago y demás condiciones que tenga a bien estipular. La razón o firma social es YANTORNO HERMANOS, que podrán usar indistintamente ambos socios, como encargados de la administración de la Sociedad. El capital social es DOSCIENTOS CINCUENTA MIL PESOS, moneda corriente, y lo constituye el activo y pasivo de la casa que gira bajo el rubro de "J. A. Yantorno", como asimismo acciones, títulos y otros bienes, que se hace cargo la nueva firma, de acuerdo con el balance practicado el día treinta de Junio del corriente año, y que corresponde al socio don Juan A. Yantorno ciento cincuenta mil pesos, y al socio don Domingo G. Yantorno cien mil pesos. La Sociedad durará siete años, a contar desde el primero de Julio del presente año, día en que principió sus operaciones, y tendrá su domicilio en esta ciudad.—Santiago, Septiembre 4 de 1918.—Javier Vergara R., Notario. x-7644-11-1

**EN LA OPOSICION DEDUCIDA** contra la solicitud de don Roberto Vergara Larrain ,en el Concurso Fresia, se ha librado la siguiente resolución: "Santiago, 2 de Septiembre de 1918.—Vistos: no ha lugar a la oposición deducida por doña Raquel Millas v. de Gómez en su escrito de fojas 41.—I. Givovich.—Lira, sect. x-7630-7-I.

**REMATE.— EL 14 DEL PRESEN**te a las 15 horas (antes 3), se rematará ante el Primer Juzgado Civil de esta ciudad la propiedad de la calle Copiapó número 338 por el mínimum de $ 16,800. Bases y antecedentes en la secretaría del Juzgado nombrado, expediente de LUCIANO LOPEZ con RAMON GOMEZ QUINTANA. x-7610-10-i

**EXTRACTO. — CERTIFICO: QUE** por escritura fecha de hoy, ante mí, los señores Jorge, Mitre y Saleh Hirmas, comerciantes, de este domicilio, modificaron la sociedad comercial que bajo la razón social de Hirmas Hnos formaron por escritura de fecha trece de Enero de mil novecientos dieciséis, ante el notario don Desiderio Lizana, en el sentido de que podrán los socios separadamente tomar dinero a interés para la sociedad, ya sea en mutuo o cuenta corriente, hipotecar los bienes sociales o darlos en garantía en cualquier otra forma. Las demás estipulaciones del contrato social quedan vigentes en todas sus partes. —Santiago, a cuatro de Septiembre de mil novecientos dieciocho.—Abraham del Río, notario. x 7589-10-i

**EXTRACTO DE MODIFICACION DE** Sociedad.—Certifico que por escritura pública otorgada hoy ante mí, los señores René Poudensan, Julio Nieto Cao, José Nieto Cao y Santiago Trujeda, socios de la sociedad en comandita simple formada por escritura otorgada en Valparaíso ante el Notario don Julio Rivera Blin, con fecha dieciséis de Mayo de mil novecientos catorce, modificaron la cláusula décima de dicha escritura, estableciendo que la sociedad terminará indefectiblemente el treinta de Abril de mil novecientos diecinueve. Modifican asimismo las cláusulas undécima, duodécima, décima tercia y décima cuarta, que en la escritura social establecen la forma de liquidación de la sociedad, reemplazándolas por las cláusulas primera, segunda, tercera, cuarta, quinta y sexta de la citada escritura de modificación, extendida ante mí, en las que se fijan las nuevas bases para hacer la liquidación de la antigua sociedad. —Santiago, 27 de Agosto de 1918.— Luis Cousiño T., Notario. x-7586-9-I.

**REMATE.—ANTE EL 2.o JUZGA**do civil de Santiago se rematará el primero de Octubre próximo, a las 14, una propiedad ubicada en Valparaíso, cerro Yungay, Población Progreso, sitio número 148 y 149, Manzana 6, por el mínimum de $ 1,666.66 al contado. Bases y antecedentes, juicio ejecutivo Kurtz con Labisch en dicho juzgado. x-7510-7-i

**VENTAJOSO REMATE.— EL 30** de Septiembre próximo a las 16 h. (4 P. M. antiguo uso) ante el compromisario de la sucesión de don Pedro P. Ruz, don José Ignacio Escobar y en la secretaría del 3.er juzgado civil de Santiago, se sacará a remate la extensa casa habitación situada en Avenida Manuel Montt, número 226 de esta ciudad, por el Mínimum de 25,000 pesos, con facilidades de pago. La propiedad está arrendada por el Fisco en $ 300 mensuales y funciona en ella una Escuela Superior. Bases, datos y antecedentes pueden consultarse diariamente de 10 a 12 y de 4 a 5 en Morandé 251, Estudio del abogado señor Escobar. x-7507-7-i

**INVENTARIO.—EL 14 DEL PRE**sente, a las 10 horas, en Morandé 242, practicaré el inventario solemne de los bienes de la sucesión de don Jorge Lillo B.—Javier Vergara, Notario. x-7497-13-i

---

## FOLLETIN (40)

# EL DETECTIVE GENIAL

POR
THOMAS W. HANSHEW

—Muy bien, repuso Clik, y se engolfó en nuevas meditaciones hasta que Narkom le preguntó de pronto qué pensaba sobre los datos que tenía.

—Nada puedo decir por el momento, replicó Clik; pero en caso que Logan perdiera la vida, ¿a quién pondría usted en ese lugar para cuidar al caballo?

—Como supongo que no encontraría a nadie que se prestara para desempeñar esta tarea, tendría que desempeñarla yo mismo.

¿Naturalmente, preguntó con gran ansiedad el señor Henry, yo espero que usted, señor Clik, me acompañará a mi casa y se quedará allá esta noche? Mi automóvil está listo esperando sus órdenes. Venga, señor Clik, porque en caso contrario yo quedaría sumido en la mayor desesperación y ansiedad.

—Ciertamente iré con usted, replicó éste. Entre tanto, señor Narkom, siguió diciendo el detective, haga detener el automóvil frente al primer almacén de provisiones que encontremos para comprar dos kilos de harina de trigo.

Eran las dos de la tarde cuando el automóvil del señor Henry salía de los extramuros de la ciudad de Londres; y apenas habían dado las siete de la tarde cuando el carruaje se detenía frente a la puerta que daba entrada a las caballerizas de Black Riot. Así pues los caballerizos vieron que acompañaba al dueño de la heredad un señor de cabellos y patillas grises, que ostentaba al dueño de shdriu que ostentaba lentes de oro y que abrigaba sus pies con unas vistosas polainas plomas. En su veloz carrera el automóvil había demorado cinco horas, a pesar de haberse detenido en el trayecto en dos ocasiones, por considerarlo así necesario el detective Click.

En el curso del camino Clik creyó conveniente detenerse para visitar en compañía del señor Henry la enfermería en que era atendido el caballerizo Murple, el que había quedado atacado de parálisis después del misterioso suceso acaecido en la caballeriza de Black Riot. También pasó a la morgue donde se encontraba el compañero de aquel y que había perecido allá mismo en otra noche, aparentemente extrangulado. El cuerpo de esta víctima yacía en aquel local esperando el examen médico legal a que debía ser sometido el cadáver.

A pesar del detenido examen a que sometió Clik, tanto al hombre moribundo como al que había pasado a mejor vida, no dijo a su acompañante ni una sola palabra acerca de las ideas que sus observaciones le sugerían. Sólo hizo una observación al notar que la mujer de Murple, al comunicar a su patrón que el médico no abrigaba esperanza alguna de salvar la vida a su marido, no ocultó una expresión de consuelo al preguntarle el señor Henry si tenía en su poder el recibo del pago del último vencimiento en la póliza del seguro de vida de su esposo.

"Dígame, señor Henry," dijo Clik al oír la pregunta y al escuchar de los labios de la afligida mujer la expresión de sus efusivos agradecimientos, "si no es la mía una pregunta impertinente". ¿Tomó usted una póliza de seguro sobre la vida de Murple y pagó Ud. el vencimiento de las cuotas? He pensado así al ver los agradecimientos que le daba esta mujer."

"Sí", replicó el señor Henry, "siempre tomo pólizas análogas para asegurar la vida de todos mis empleados, casados que sirven en mis caballerizas, endosadas a favor de sus esposas.

"¿Puedo preguntarle a Ud. por qué razón procede así?"

"Simplemente porque son demasiado pobre y tienen muchos hijos que alimentar, lo que les impide asegurarse la vida por su propia cuenta. También considero que es justo proceder así, porque las personas que se dedican a este oficio tienen que correr muchos peligros. Además creo que es una excelente forma de ahorrar dinero, pues es muy fácil perder la vida de un momento a otro y dejar sin recursos a toda una familia por un accidente cualquiera."

"Al oírlo hablar en esta forma pienso que no es aventurado suponer que usted mismo haya tomado una póliza de seguros para asegurar su propia vida."

"Indudablemente, he tomado una póliza de valor considerable."

"Y supongo que usted la habrá endosado a favor de su mujer."

"Ciertamente. No tenemos hijos todavía, puesto que nos casamos hace sólo siete meses. Antes de que yo contrajera matrimonio, tenía endosada mi póliza de seguro sobre la vida a favor de mi tío Ambrosio, el Reverendo señor Smeer."

"Ah, muy bien! dijo Clik; y acto continuo se quedó mudo, reflexionando profundamente sobre el asunto que tenía preocupado al detective y a su acompañante. Estaba todavía pensando en los detalles que le había proporcionado el señor Henry, cuando llegaron a las caballerizas y tuvo ocasión de ver al caballerizo Logan. Ni Clik ni Logan se agradaron al verse mutuamente.

Apenas Clik se paró frente a la puerta de las caballerizas, husmeando el aire como un perro de caza, Logan hablando al oído de su amo le manifestó la desagradable impresión que había recibido al ver a Clik. "Fíjese, señor" le decía a su amo" ¿no lo vé usted arriscando la nariz y demostrando que siente mal olor en la caballeriza? Se figurará este animal que aquí nosotros lavamos los caballos con agua de Colonia?"

Entretanto el detective continuaba con toda serenidad su visita de inspección y seguía oliendo y metiendo su bastón en todos los montones que encontraba. Cuando el dueño de la finca se acercó a él pocos momentos más tarde, Clik estaba de pie frente a la puerta blindada de la caballeriza que servía de encierro nocturno a Black Riot y lo vió que examinaba cuidadosamente la rasmilladura de que había hablado ya el dueño de casa.

"¿Qué le parece esto, señor Clik?

"No me parece que sirva para deducir ninguna pista, señor Henry", replicó el detective". No creo que se haya tratado de fonzar esta puerta.

Si su temperamento artístico no se hubiera rebelado contra de la idea de dejar esta puerta de acero desnuda, haciéndola cubrir con pintura, porque se habría enmohecido en esta atmósfera saturada de amoniaco, no habría quedado señal alguna de esta rasmilladura, tan débil es la hendidura. Yo opino que el mismo Julliver rasmilló la puerta con alguna collera que tendría en el puño en el momento mismo de ser atacado y de caer al suelo. Ahora bien, ¿quiere usted decirme con qué objeto emplea Ud. en su caballeriza coriandro y aceite de azafrán?"

"¡Yo no sé qué clase de sustancias sean esas que Ud. nombra!

¿Acaso ha encontrado olor a esos ingredientes en esta caballeriza?"

"Sí; y bastante pronunciado. La combinación que aquí se ha hecho es desusada; sólo sé que existe una sola raza de seres humanos en el mundo que la usen y la emplean solamente con un objeto que no puede existir aquí en este caso."

Después de decir esto se volvió a mirar en derredor de la pieza. Por la primera vez después de su entrada a aquel local pareció notar algo que no se acostumbraba tener como parte del equipo de una caballeriza. Era un cajón tapado con corteza de corcho y que se encontraba sobre el suelo, precisamente al pie de una de las ventanas donde había luz y aire en abundancia para una planta que parecía ser una especie de orquídea que estaba llena de flores encarnadas.

"Señor Henry", dijo Clik, después de un momento de silencio", puedo preguntarle cuánto tiempo hace que usted estuvo en Sud-América?

"Yo no he estado jamás en aquel continente, repuso Henry."

"Ah, entonces habrá estado allá alguna de las personas que se encuentran en esta propiedad."

"Ya veo a que se refiere usted." repuso el dueño de la heredad cuando notó que Clik fijaba su vista en la planta que se encontraba al pie de la ventana. "Esa planta patagona pertenecía al pobre Julliver. Tenía este hombre una rara afición a los helechos y a todas las plantas de esa especie; y como esa clase especial pertenece a una especie que se cría mejor en la atmósfera que flota en una caballeriza, él la guardaba aquí."

"¿Quién le dijo a Julliver de que esta planta crece mejor en la atmósfera de una caballeriza."

"Eso se lo dijo el sobrino de mi mujer, el señor Sharplers. El mismo también le regaló la planta al desgraciado Jolliver."

"Entonces es cierto que el señor Sharpless estuvo en Sud América?."

"Ciertamente, puesto que allá nació y vivió durante muchos años, así como también la señora Wilding, mi mujer.

Clik mientras oía hablar al señor Henry leía entre líneas que la loca fantasía de la mujer había sido satisfecha con la posesión que le daba la unión con su marido de un título nobiliario y de una gran fortuna. Tales cosas tenían más importancia para ella que la felicidad misma del hogar. Había sabido Clik que el pastor protestante que estaba en la casa del señor Henry había estado también en Sud-América.

Comenzaba a anochecer en aquellos instantes en que entraba a su pesebrera fortificada el caballo Blach Riot conducido por su fiel entrenador Logan. Ambos, el caballerizo y el animal, venían seguidos de un hombre de pequeña estatura, de adusto semblante y de escaso bigote. Este hombre cargaba sobre su espalda una escopeta